MEMORIA 2018

ASOCIACIÓN NACIONAL DE FÚTBOL PROFESIONAL

ANFP
FEDERACION DE FUTBOL
DE CHILE

Índice

Carta del Presidente de la ANFP	7
Directorio 2018	10
LOS CLUBES ASOCIADOS 2018: Primera División / Primera B / Segunda División	12
Staff Ejecutivo	18
Cesión de Derechos del CDF: una operación histórica	20
COPA AMÉRICA FEMENINA: Las estrellas de América brillaron en la Región de Coquimbo	22
FINAL ÚNICA COPA LIBERTADORES 2019: La "Gloria Eterna" conduce hacia Santiago	28
CRECE: El innovador programa de crecimiento al servicio de nuestros clubes	30
PLANIFICACIÓN ESTRATÉGICA: La consolidación de nuestra hoja de ruta para los próximos 10 años	32
ORGANIZACIÓN SUDAMERICANO SUB 20 FUTSAL: Lo mejor del fútbol sala estuvo en Ñuñoa	36
ELECCIONES ANFP: Sebastián Moreno se impone y es el nuevo presidente de la ANFP	38
CAMPEONATOS NACIONALES: 2018: El regreso de los torneos largos	40
CAMPEONATO SCOTIABANK 2018: Universidad Católica logró su 13º título	42
CAMPEONATO LOTO: Coquimbo Unido y un retorno que esperó por más de una década	46
SEGUNDA DIVISIÓN: Deportes Santa Cruz volvió a Primera B después de 21 Años	50
COPA CHILE MTS: Palestino se llenó de gloria	54
SUPERCOPA MG 2018: Colo Colo fue el Campeón de los Campeones	58
CAMPEONATO NACIONAL FEMENINO: Se acabó la espera para Santiago Morning	62
FÚTBOL JOVEN: La Consolidación del Sistema de Campeonato	66
Colo Colo reinó en las juveniles femeninas	74
Campeonato Sub 15: Un nuevo trofeo para el "Cacique"	76
Campeonatos Escolares: La Fiesta de fútbol escolar femenino y masculino tuvo su epicentro en Quilín	77
FUTSAL: Emoción y Goles en los campeonatos de fútbol sala	78
SELECCIÓN FEMENINA: Inolvidable...	84
AMISTOSOS 2018: Una preparación de lujo para La Roja Femenina	90
SORTEO: Chile conoció a sus rivales en Francia 2019	94
SELECCIÓN MASCULINA ADULTA: Reinaldo Rueda llegó a tomar las riendas de la Roja	96
Un nutrido calendario de amistosos para La Roja	100
SELECCIONES JUVENILES: La Roja Sub 20 histórica en Cochabamba	106
COCHA 2018: La Roja Femenina Sub 20 quedó a un paso del podio	110
SELECCIÓN FEMENINA SUB 20: El sabor agridulce del Sudamericano de Ecuador	114
SELECCIÓN FEMENINA SUB 17: Muy cerca del cuadrangular	118
SELECCIONES JUVENILES: El incesante rodaje de La Roja Sub 20 en su camino al Sudamericano	122
La Roja Sub 17 tuvo una intensa preparación	124
Sub 15: con el foco puesto en Bolivia	126
SELECCIONES DE FÚTBOL SALA: La nueva era de la Roja Futsal	128
FÚTBOL PLAYA: Un año de aprendizaje	130
INSTITUCIONAL ANFP: Consejos de presidentes año 2018	132
UNIDAD DE CONTROL FINANCIERO: Un año de modificaciones y consolidación	138
TRANSPARENCIA: Un pilar de nuestro plan estratégico	140
CONTRALORÍA: Un apoyo vital a la administración	142
COMUNICACIONES: Un nuevo acercamiento a los clubes	144
GERENCIA COMERCIAL Y DE MARKETING	146
RESPONSABILIDAD SOCIAL EMPRESARIAL	153
FINANZAS, ADMINISTRACIÓN Y OPERACIONES	156
COMISIÓN DE ÁRBITROS: Un año de consolidación a nivel internacional	158
ESTADOS FINANCIEROS	162

PISCO
TPC

UNIVERSIDAD
SEK

CHEVROLET

CARTA DEL PRESIDENTE DE LA ANFP

TENGO EL AGRADO de presentar la Memoria Institucional 2018 de la Asociación Nacional de Fútbol Profesional. Fue un año de logros muy importantes para nuestra Asociación, donde destaca la cesión de derechos del Canal del Fútbol que es, sin duda, la operación más relevante de la historia del fútbol chileno. También están la inédita clasificación de nuestra selección femenina adulta a una Copa del Mundo, nuestros avances en materia de transparencia y gobierno corporativo y los beneficios de un Proyecto CRECE.

La cesión de derechos del Canal del Fútbol fue una operación que superó los US$ 2.000 millones y les significa a los clubes asociados de Primera División y Primera B un incremento de más del 50 por ciento de sus ingresos. El 94 por ciento de los flujos de esta cesión de derechos se distribuirá durante los próximos 15 años. Con ello, los clubes tendrán una estabilidad económica que les dará la posibilidad de invertir en proyectos deportivos a largo plazo. Una buena noticia para nuestra industria.

La Selección Femenina adulta nos proporcionó una de las más grandes alegrías de los últimos años. Nuestras jugadoras no solo clasificaron por primera vez en la historia a la Copa del Mundo de la categoría, sino que también llegaron a convertirse en un fenómeno social del país durante la Copa América que organizamos en Coquimbo y La Serena y que, además, fue considerada como el mejor torneo de mujeres que se ha organizado en Sudamérica.

Grandes actuaciones en la cancha y récords de asistencia y audiencia televisiva fueron el marco para una proeza futbolística que no termina ahí y que sigue en desarrollo. Nuestra selección comenzó a trabajar de inmediato y contará con una preparación de calidad para la Copa del Mundo de la FIFA - Francia 2019 y para el repechaje de los Juegos Olímpicos Tokio 2020. Y ahí estaremos con ellas, tal como ha ocurrido en estos últimos tres años.

Durante 2018 pudimos poner en marcha un viejo anhelo: el Programa CRECE. Esta iniciativa otorga recursos de la ANFP a los clubes para financiar inversión que contribuya y potencie el desarrollo del fútbol formativo. El programa continuará durante los próximos

CARTA DEL PRESIDENTE DE LA ANFP

años con el mismo propósito: fortalecer las bases de nuestro fútbol. El 24 julio, el Consejo de Presidentes aprobó la llegada del VAR al fútbol chileno, que comenzará a ser implementado en el presente año.

Gracias a una buena gestión, el 2018 fue un año muy positivo para la ANFP en términos administrativos. Terminamos con un resultado positivo muy superior al presupuestado.

La transparencia es uno de los temas prioritarios para este periodo. Durante 2018 tuvimos avances significativos en esta materia. La incorporación de buenas prácticas ha generado procesos que benefician a nuestros públicos de interés. Es así como clubes, organismos estatales, periodistas, hinchas y comunidad en general pueden acceder a información a través de nuestro Portal de Transparencia, que está situado dentro de nuestro sitio web institucional. Ahí pueden ver, entre otras cosas, los informes de los árbitros de los partidos jugados el fin de semana. Allí también se puede solicitar y recibir información de manera eficaz y oportuna, así como también ocupar nuestro canal de denuncias, que es completamente abierto a la comunidad.

Estamos convencidos que el trabajo que hemos hecho permitirá que el fútbol chileno crezca, que nuestras ligas masculina y femenina se sitúen dentro de las más importantes de Sudamérica y que nuestras selecciones tengan un sitial destacado. El futuro se presenta auspicioso y estamos trabajando en él.

SEBASTIÁN MORENO GONZÁLEZ
PRESIDENTE DE LA ANFP

LA CALERA

DIRECTORIO 2018

Arturo Salah Cassani
Presidente

Andrés Fazio Molina
Primer Vicepresidente

Gaspar Goycoolea Vial
Segundo Vicepresidente

Sebastián Moreno González
Secretario General

Aldo Corradossi Balboni
Tesorero

Hugo Muñoz Basáez
Director

CONSTRUYENDO EL FUTURO
ANFP

LOS CLUBES ASOCIADOS **2018**

PRIMERA DIVISIÓN

Club de Deportes Antofagasta SADP
Presidente: Jorge Sánchez Ilabaca
Sitio Oficial: www.cdantofagasta.cl
Dirección: Arturo Prat 260, Antofagasta
Fono: +56-55-222 3158

Club de Deportes Provincial Curicó Unido
Presidente: Freddy Palma Salazar
Sitio Oficial: www.cdpcuricounido.cl
Dirección: Sector Santa Cristina s/n, Curicó
Fono: +56-75-2576 413

Club Deportivo Huachipato
Presidente: Marcelo Ambrosio.
Sitio Oficial: www.huachipatofc.cl
Dirección: Desiderio García 909, Las Higueras, Talcahuano
Fono: +56-41-282 41 00

Audax Italiano SADP
Presidente: Lorenzo Antillo Matas
Sitio Oficial: www.audaxitaliano.cl
Dirección: Enrique Olivares 1003, La Florida
Fono: +56-2-2963 2206

Club de Deportes Temuco SADP (*)
Presidente: Marcelo Salas Melinao
Sitio Oficial: www.deportes-temuco.cl
Dirección: Ruta S-30 #06300, Camino Labranza
Fono: +56-45-2292 3347

Club de Deportes Iquique SADP
Presidente: Cesare Rossi Oliva
Sitio Oficial: www.clubdeportesiquique.cl
Dirección: Patricio Lynch 1151, Iquique
Fono: +56-57-24300 28

Club Social y Deportivo Colo-Colo
Presidente: Aníbal Mosa Schmes hasta mayo de 2018. / Posteriormente asume Gabriel Ruiz-Tagle Correa.
Sitio Oficial: www.colocolo.cl
Dirección: Av. Marathon 5300, Macul
Fono: +56-2-2460 2600

Everton de Viña del Mar SADP
Presidente: Pedro Cedillo Martínez
Sitio Oficial: www.everton.cl
Dirección: Av. Alemania S/N, Reñaca Alto, Viña del Mar
Fono: +56-32- 2872 289

O'Higgins SADP
Presidente: Ricardo Abumohor Salman
Sitio Oficial: www.ohigginsfc.cl
Dirección: Monasterio Parcela San José, Santa Lucila, Requínoa
Fono: +56-72- 2 95 52 63

Club Deportivo
Palestino SADP
Presidente: Jorge Uauy Salvador.
Sitio Oficial: www.palestino.cl
Dirección: Av. El Parrón 0999, La Cisterna
Fono: +56-2-2481 1170

Club Deportivo
Unión Española SADP
Presidente: Francisco Ceresuela Muñoz hasta febrero de 2018. / Posteriormente asume Santiago Perdiguero San Miguel
Sitio Oficial: www.unionespanola.cl
Dirección: Julio Martínez 1291, Independencia
Fono: +56-2- 22735 4110

Club Deportivo
Universidad de Concepción
Presidente: Mariano Campos Ramírez
Sitio Oficial: www.laudeconce.cl
Dirección: Kilómetro 1,4. Camino a Penco, Concepción
Fono: +56-41-2232 836

Club Deportivo
San Luis SADP (*)
Presidente: Manuel Gahona Meneses
Sitio Oficial: www.sanluissa.cl
Dirección: San Martín 320, Quillota
Fono: +56-33- 2489 160

Club Deportivo
Universidad Católica
Presidente: Juan Tagle Quiroz.
Sitio Oficial: www.cruzados.cl
Dirección: Av. Las Flores 13.000, Las Condes
Fono: +56-2-2412 4400

(*) Descendido a Primera B.

Deportes
Unión La Calera SADP
Presidente: Gustavo Cerioni
Sitio Oficial: www.unionlacalera.cl
Dirección: Calle Zenteno 310, Depto. 41, La Calera
Fono: +56-33-2222 126

Club Deportivo
Universidad de Chile
Presidente: Carlos Heller Solari
Sitio Oficial: www.udechile.cl
Dirección: Av. El Parrón 0939, La Cisterna
Fono: +56-2-2899 9900

LOS CLUBES ASOCIADOS **2018**

PRIMERA B

Club Deportivo Barnechea SADP
Presidente: Armando Cordero Quezada
Sitio Oficial: www.acbarnechea.cl
Dirección: José Alcalde Délano 10.545. Of. 412, Lo Barnechea
Fono: +56-2-29539 330

Club Deportes Copiapó SADP
Presidente: Luis Galdames Castillo
Sitio oficial: www.clubdeportescopiapo.cl
Dirección: Av. Copayapu 1342, Copiapó
Fono: +56 9 9 162 9645

Club de Deportes La Serena SADP
Presidente: Mariano Muñoz Contreras hasta mayo de 2018. / Posteriormente asume Cristián Contador V.
Sitio Oficial: www.cdlaserena.cl
Dirección: Colón 835, La Serena
Fono: +56-51-218 143

Club de Deportes Cobreloa SADP
Presidente: Walter Aguilera Valenzuela
Sitio Oficial: www.cobreloa.cl
Dirección: Abaroa 1757, Calama
Fono: +56-55-831 001

Club de Deportes Coquimbo Unido SADP (*)
Presidente: Jorge Contador Araya.
Sitio Oficial: www.coquimbounido.cl
Dirección: Guillermo Edwards 50, El Llano, Coquimbo
Fono: +56-51- 2321 311

Club Deportivo Magallanes SADP
Presidente: Anselmo Palma Frotzer hasta mayo de 2018. / Posteriormente asume Pablo Vera Lillo.
Sitio Oficial: www.clubmagallanes.cl
Dirección: Camino S. Lorenzo Parc. C, Malloco, Peñaflor
Fono: +56-9-631 08 373

Club de Deportes Cobresal
Presidente: Cristian Pizarro González hasta enero de 2018. / Posteriormente asume David Agüero Martínez.
Sitio Oficial: www.cdcobresal.cl
Dirección: Arqueros 2500, El Salvador
Fono: +56-52-2472 101

Club de Deportes Valdivia SADP
Presidente: José Gandarillas Henríquez
Sitio oficial: www.deportesvaldivia.cl
Dirección: Av. Arturo Prat 459 (Costanera), Valdivia
Fono: +569 6533 1900

Deportes Melipilla SADP
Presidente: Leonardo Zúñiga Hurtado
Sitio oficial: www.melipillasadp.cl
Dirección: Ortúzar 492, OF. 205, Melipilla.
Fono: +562 283I 1130

Club Deportivo
Ñublense SADP
Presidente: Patrick Kiblisky Fried
Sitio Oficial: www.losdiablosrojos.cl
Dirección: Las Cabras Hijuela 8-B km 12,5 camino a Coihueco
Fono: +56-9-922 47125

Club Deportivo
San Marcos de Arica SADP (**)
Presidente: Carlos Ferry Campodónico
Sitio Oficial: www.cdsanmarcosarica.cl
Dirección: 18 de septiembre 2000, Arica
Fono: +56-58-315 342

Club de Deportes
Unión San Felipe SADP
Presidente: Ramón Raúl Delgado.
Sitio Oficial: www.unionsanfelipe.com
Dirección: Calle Navarro 1101, San Felipe
Fono: +56-34-519 125

(*) Asciende a Primera División.
(**) Desciende a Segunda División.

Club de Deportes
Puerto Montt
Presidente: Germán Mayorga durante los meses de enero, febrero, marzo, abril, mayo y noviembre. / Julio Aguilar Catalán durante los meses de junio, agosto, septiembre y octubre de 2018.
Sitio Oficial: www.dpmchile.cl
Dirección: Urmeneta 214, Puerto Montt
Fono: +56-2- 2823 3697

Club de Deportes
Santiago Morning SADP
Presidente: Miguel Nasur Allel hasta octubre de 2018. / Posteriormente asume Sebastián Nasur.
Sitio Oficial: www.santiagomorning.cl
Dirección: Av. Recoleta 415, Santiago
Fono: +56-2-2 3291 6140

Rangers de Talca
Presidente: Gabriel Court Castellano hasta febrero de 2018. / Posteriormente asume Jorge Yunge Williams.
Sitio Oficial: www.rangersdetalca.com
Dirección: 1 Norte #841, Block 2 C1, Talca
Fono: +56-71-222 8506

Club de Deportes
Santiago Wanderers SADP
Presidente: Jorge Lafrentz Fricke hasta febrero de 2018. / Posteriormente asume Rafael González Camus.
Sitio Oficial: www.santiagowanderers.cl
Dirección: Independencia 2053/2061, Valparaíso
Fono: + 56-32-221 7210

LOS CLUBES ASOCIADOS **2018**

SEGUNDA DIVISIÓN

Club de Deportes
Iberia SADP
Presidente: Ana Soledad Bull Zúñiga
Sitio Oficial: www.deportesiberia.cl
Dirección: Calle Colo Colo 451, Los Ángeles
Fono: +56-43-240 1531

Colchagua CD
Presidente: Jorge Salazar Urzúa
Sitio Oficial: www.colchaguacd.cl
Dirección: Valdivia 952, San Fernando
Fono: +569 9 969 5587

Club Deportes
Arturo Fernández Vial
Presidente: Felipe Sáez
Sitio oficial: www.fernandezvial.cl
Dirección: San Martín #623, 2do Piso, Concepción
Fono: +56-41-230-7595

Club de Deportes
Vallenar
Presidente: John Sol
Sitio oficial: www.deportesvallenar.cl
Dirección: Serrano esq. Santiago, interior Mercado Municipal, puesto 9, Vallenar
Fono: +569 4 439 6069

Deportes
Santa Cruz Unido SADP (*)
Presidente: Cristián San Miguel.
Sitio oficial: www.deportessantacruz.cl
Dirección: Claudio Cancino 84, Santa Cruz
Fono: +56-72-2822 143

Club
General Velásquez
Presidente: Carlos Cornejo
Sitio oficial: www.velasquezsanvicente.cl
Fono: +569 98724641

Club
San Antonio Unido SADP
Presidente: Miguel Díaz Álvarez
Sitio oficial:
Dirección: Av. Las Industrias 4579, San Juan, San Antonio
Fono: +56-35-2202 400

Club de Deportes
Independiente de Cauquenes
Presidente: Mayquel Ortega Espinoza
Sitio oficial: www.independientesadp.cl
Dirección: Antonio Varas 150, Cauquenes
Fono: +56 9 6149 1902

Club
Malleco (**)
Presidente: Tomás Fuentealba Loenelli
Sitio oficial: www.mallecounidosadp.cl
Dirección: Arturo Prat 379, Angol
Fono: +569 91286701

Club Deportes Recoleta
Presidente: Elías Mazú
Sitio oficial: www.recoleta.cl/deportes-recoleta/
Dirección: Av. Recoleta 3005, Recoleta
Fono: +569 9779 03 94

(*) Ascendido a Primera B.
(**) Descendido a Tercera División A.

STAFF EJECUTIVO 2018

Gerente General: Claudio Tessa Ferrada
Secretario Ejecutivo: Luis Varas Gervasio
Contralor: Juan Parra Hidalgo
Oficial de Cumplimiento: Miguel Ángel Valdés Jofré
Gerente de Licencia de Clubes: Diego Karmy Karmy
Gerente de Administración y Finanzas: Jorge Gómez Rojas
Gerencia de Competiciones: Rodrigo Astorga Gutiérrez
Gerente de Liga: Iñaki Mira Pérez
Gerencia de Comunicaciones: Jorge Nazar Díaz
Gerente de Asuntos Corporativos y RSE: María José Velozo Valenzuela
Gerente Comercial y Marketing: Paulina Agüero Ortega
Gerente Selección Absoluta: Ian Mac-Niven Carlsson
Jefe Técnico Selecciones Juveniles: Luis Ahumada Pérez

FIFA
WOMEN'S WORLD CUP
FRANCE 2019

Cesión de Derechos del CDF: una operación histórica

Los clubes de Primera División y Primera B tendrán flujos garantizados por 15 años que les permitirán planificar sus proyectos deportivos y contar con estabilidad en el desarrollo de la actividad.

LUEGO DE VARIOS AÑOS de análisis, la alta dirección del fútbol chileno tomó la decisión de avanzar en la estructuración de una operación que permitiera dar un fuerte impulso a maximizar la difusión y los retornos económicos de los derechos de transmisión de los campeonatos profesionales de Primera División y Primera B en Chile.

Así, el 14 de diciembre pasado y después de varios meses de evaluación, la Fiscalía Nacional Económica aprobó la transacción del Canal del Fútbol. Con ello, se materializó un hito en la historia del fútbol chileno, no solo por la magnitud de la operación que incrementó en más de un 50 por ciento los ingresos a los clubes participantes de los campeonatos de Primera División y Primera B de la ANFP, sino que también por vincularse con un operador referente mundial en las transmisiones deportivas que permitirá dotar de una excelencia técnica en la entrega del contenido junto con una amplia difusión en el resto del mundo.

La venta del CDF a Turner International Latin America Inc. permitirá entregarles flujos garantizados a los clubes de Primera División y Primera B por los próximos 15 años. Con ello, dichos clubes asociados podrán planificar sus proyectos deportivos con mayores recursos y con una gran estabilidad para asegurar el desarrollo de la actividad.

CDF.
CDF.
CAMPEONATO
Scotiabank

COPA AMÉRICA **FEMENINA**

LAS ESTRELLAS DE AMÉRICA BRILLARON EN LA REGIÓN DE COQUIMBO

Chile dio muestras una vez más de su gran capacidad organizativa al albergar el torneo de selecciones femeninas más importante del continente.

10

COPA AMÉRICA **FEMENINA**

LAS ESTRELLAS...

LA COPA AMÉRICA-CHILE 2019 quedó en los registros como el mejor torneo femenino de la historia en nuestro continente. Tanto en lo deportivo como en lo organizacional, el certamen jugado entre el 4 y el 22 de abril en la Región de Coquimbo estableció nuevos estándares de excelencia para este tipo de competencias.

El miércoles 26 de abril de 2017, en el 67° Congreso Ordinario de la Conmebol que contó con la presencia del presidente de la FIFA, Gianni Infantino, la Confederación Sudamericana confió a Chile la organización de la octava edición del torneo de selecciones femeninas más importante de América del Sur.

La Federación de Fútbol de Chile se puso de inmediato en trabajar para ofrecer un certamen único y del más alto nivel, basándose en su reconocida capacidad organizativa. Gracias a gestiones directas con Conmebol, la Copa América Femenina fue inscrita en el Calendario internacional Femenino (asunto soslayado en la Copa América de 2014, en Ecuador) y, gracias a ello, Chile pudo contar con las principales exponentes de esta disciplina, entre ellas la mítica brasileña Marta, la chilena Christiane Endler, la venezolana Deyna Castellanos y la colombiana María Catalina Usme, entre otras.

En cuanto a los deberes organizativos, la Copa América destacó por la calidad de sus servicios. Las 10 selecciones participantes encontraron en la Región de Coquimbo hotelería de primer nivel, canchas de entrenamiento de estándares FIFA, traslados eficientes, estadios especialmente cuidados para la ocasión e instalaciones para la prensa de la más alta categoría.

Un trabajo de marca impecable realizado por el Comité Organizador Local, el cual incluyó el brandeo de todas las instalaciones destinadas a la Copa, además de una vistosa mascota ("Gabi"), le entregaron al torneo una identidad que establecería los parámetros para los siguientes certámenes de este tipo que organice CONMEBOL.

Todos los partidos del torneo fueron transmitidos en vivo y en alta definición a través de la cuenta oficial en Facebook de la Copa América, que llevó las emociones del certamen a más de 15 millones de usuarios en todo el mundo. Los partidos de Chile fueron transmitidos en vivo para la televisión abierta a través de Chilevisión, señal que obtuvo registros de sintonía históricos de hasta 35 puntos de rating.

En lo deportivo, Brasil obtuvo su sexto título continental y accedió directamente a los Juegos Olímpicos de Tokio 2020, mientras que la "amarelinha" y el subcampeón, Chile, clasificaron de manera directa a la Copa Mundial Femenina de la FIFA – Francia 2019. La Roja, además, irá al repechaje olímpico ante un rival de la CAF). Argentina, tercer colocado, obtuvo un boleto al repechaje mundialista ante el cuarto lugar de Concacaf. La "Albiceleste", Colombia y Paraguay representarán a Sudamérica en los Juegos Panamericanos de Lima 2019.

TURNER
1

TABLAS DE POSICIONES

GRUPO A

Equipo	Pts.	PJ	PG	PE	PP	GF	GC	Dif.
Colombia	10	4	3	1	0	16	2	14
Chile	8	4	2	2	0	8	2	6
Paraguay	7	4	2	1	1	7	7	0
Uruguay	1	4	0	1	3	2	11	-9
Perú	1	4	0	1	3	1	12	-11

GRUPO B

Equipo	Pts.	PJ	PG	PE	PP	GF	GC	Dif.
Brasil	12	4	4	0	0	22	1	21
Argentina	9	4	3	0	1	12	6	6
Venezuela	6	4	2	0	2	9	6	3
Bolivia	3	4	1	0	3	1	18	-17
cuador	0	4	0	0	4	3	16	-13

CUADRANGULAR FINAL

Equipo	PTS	PJ	PG	PE	PP	GF	GC	DF
Brasil	9	3	3	0	0	9	1	8
Chile	4	3	1	1	1	5	3	2
Argentina	3	3	1	0	2	3	8	-5
Colombia	1	3	0	1	2	1	6	-5

GOLEADORAS

Jugadora	Selección	Goles
Catalina Usme	Colombia	9
Bia Zaneratto	Brasil	6
Soledad Jaimes	Argentina	5
Deyna Castellanos	Venezuela	5
Cristiane	Brasil	4
Mônica	Brasil	4

SEDES

La Serena
Estadio La Portada
Capacidad: 18 243

Coquimbo
Estadio Francisco Sánchez Rumoroso
Capacidad: 18 750

CLASIFICADOS A COMPETENCIAS INTERNACIONAL

Juegos Olímpicos de Tokio 2020
Brasil
Chile (juega repechaje)

Copa Mundial Francia 2019
Brasil
Chile
Argentina

Juegos Panamericanos Lima 2019
Argentina
Colombia
Paraguay

FINAL ÚNICA **COPA LIBERTADORES 2019**

La "Gloria Eterna" conduce hacia Santiago

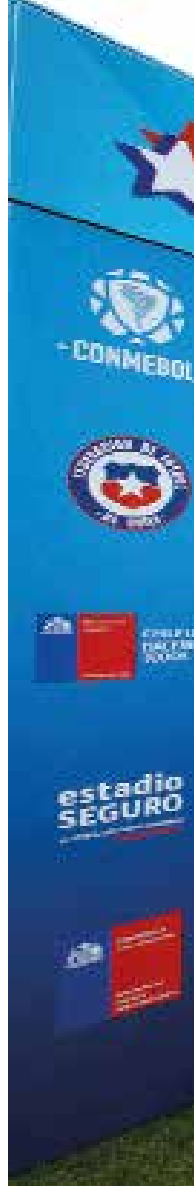

LOS OJOS DEL MUNDO estarán puestos en lo que ocurra el 23 de noviembre próximo. Esa fue la fecha definida para la disputa de la primera final única de la Conmebol Libertadores de la historia. La "Gloria Eterna" se llevará a cabo en el Estadio Nacional, escenario elegido por la Confederación Sudamericana de Fútbol .

El 14 de agosto de 2018, en reunión del Comité Ejecutivo de la Conmebol en Asunción, se efectuó el anuncio oficial por el que tanto trabajó la comisión liderada por la ANFP y que contó con la participación del Ministerio del Deporte, el Instituto Nacional del Deporte, el Departamento Estadio Seguro, Carabineros y la Intendencia Metropolitana.

La elección de Santiago de Chile para ser sede de esta fiesta del fútbol sudamericano se efectuó tras un riguroso estudio de criterios, mecanismos y procesos de selección, teniendo en cuenta además parámetros relacionados con la organización, logística, seguridad, tecnología, aspectos políticos, sociales, medioambientales y legales, alojamiento, movilidad y asuntos comerciales como la transmisión televisiva y comercialización de este evento.

Fueron tres las ciudades que postularon para albergar la gran final por la "Gloria Eterna" de 2019:

Montevideo (Uruguay), Lima (Perú) y Santiago de Chile (Chile). Montevideo desistió de su candidatura. Las ciudades fueron visitadas para la inspección de la infraestructura general por parte de representantes de la Conmebol y FC Diez, consorcio conformado por IMG & Perform que brinda servicios de consultoría y comercialización de derechos de mercadeo deportivo, y con una larga experiencia en diversas áreas como organización de eventos, operación, seguridad y marketing.

La inspección duró dos días y medio. Fueron visitados no solo el recinto ñuñoíno, sino también lugares de entrenamiento, hoteles, aeropuertos y locales para fan zones/área de exhibición pública, entre otros. Las revisiones y evaluaciones quedaron en un informe detallado con las recomendaciones del equipo de trabajo presentado ante el Consejo de la Conmebol, que fue sometido a votación. El resultado final fue la elección de Santiago de Chile.

Otro de los aspectos considerados para adjudicarse tamaña fiesta deportiva fue la gran capacidad organizativa demostrada por el país en los últimos años. Chile, a lo largo de todo su territorio nacional, ha sido sede de los principales torneos de fútbol en todas sus categorías, tanto femeninas y masculinas.

El Estadio Nacional ha sido uno de los escenarios esenciales de los eventos deportivos que han pasado por este lado del mundo. El reducto ñuñoíno tiene una larga historia ligada a los grandes eventos. Albergó la final de la Copa Mundial de la FIFA 1962, la Copa Mundial Sub 20 de la FIFA 1987, la Copa Mundial Sub 17 de la FIFA 2015, cinco ediciones de la Copa América, además de ser el coliseo que más veces ha albergado finales de la Conmebol Libertadores (ocho ocasiones).

El duelo que decide la gloria continental ya tiene sede y todos los estamentos trabajan para hacer de este encuentro un hito inolvidable. Santiago agiganta su historia como una de las principales capitales del deporte de Sudamérica y el Estadio Nacional, una vez más, tendrá puesta la atención de los fanáticos del fútbol de todo el planeta.

CRECE

El innovador programa de crecimiento al servicio de nuestros clubes

En 2018, la ANFP aprobó la entrega de recursos que van en directo beneficio del desarrollo de los jóvenes talentos del fútbol chileno.

LA ASOCIACIÓN NACIONAL de Fútbol Profesional (ANFP) inició oficialmente el "Programa CRECE" en el que los clubes de Primera División y Primera B podrán postular proyectos enfocados en el ámbito del Fútbol Joven tanto a nivel masculino como femenino.

La iniciativa está destinada para que los equipos impulsen la inversión del balompié formativo en las áreas de infraestructura, equipamiento, tecnología, seguridad, entre otros. Durante 2018, los clubes pudieron acceder hasta $120 millones de pesos a través del Programa CRECE. Los proyectos pudieron ser financiados en conjunto con aportes que entregue cada institución.

Cabe destacar que cada proyecto presentado pasa por un riguroso proceso de revisión en distintas instancias en la Asociación, la que solicita tres cotizaciones, pide la firma de contratos de objetivos y el establecimiento de plazos para el cumplimiento de cada iniciativa.

Una vez aprobado el plan de trabajo, el club ejecuta y gestiona las rendiciones de cada paso del proyecto que cuenta un proceso de acompañamiento permanente por parte de la Asociación.

En septiembre, en la web oficial de la ANFP, se lanzó el portal digital del Programa CRECE. En la plataforma, cada postulante puede administrar y crear un proyecto y mantener un constante acompañamiento de los avances de su postulación y el monitoreo de los avances.

Ya son varios los equipos que impulsarán a través de este programa el crecimiento de la actividad del fútbol juvenil en nuestro país. En total son 60 proyectos cursados y en vías de implementación, entre los que destacan los de Curicó Unido (cancha sintética en el Complejo Raúl Narváez) y Ñublense (la modernización de su gimnasio en el Complejo Las Cabras). Ambos ya fueron inaugurados y ya se encuentran al servicio de sus deportistas.

En suma, $3.594 millones serán destinados por la ANFP para financiar proyectos propuestos por los equipos del balompié nacional. Una inversión inédita pensada para el mejor desarrollo del talento juvenil de nuestro país.

De esta manera, y siguiendo con uno de los pilares fundamentales del Plan Estratégico ANFP 2017-2027, nuestro fútbol se convertirá en un importante motor de cambio en las divisiones inferiores de cada equipo y así obtendremos logros deportivos a nivel nacional e internacional.

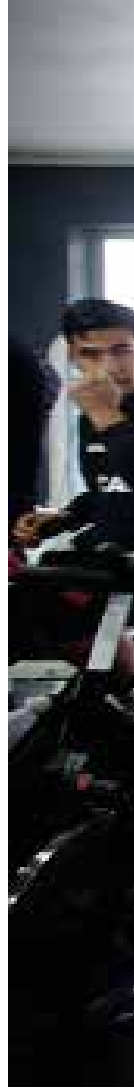

SUEÑOS
31

PLANIFICACIÓN **ESTRATÉGICA**

La consolidación de nuestra hoja de ruta para los próximos 10 años

El fortalecimiento del fútbol formativo a través del Programa CRECE, además de un acercamiento sustancial con nuestros clubes asociados, destacaron en la planificación 2018.

DURANTE 2018 se continuó trabajando con las comisiones conformadas con los clubes para lograr los objetivos estratégicos propuestos en 2017, donde se logró la concreción de diversas iniciativas. Así fue como se potenciaron distintas áreas, con especial énfasis en el fútbol formativo y en el fútbol femenino, como también iniciativas para apoyar a nuestros clubes asociados, potenciar el desarrollo de nuestros campeonatos y de nuestra asociación.
Dentro de los logros del año podemos destacar:

En Fútbol Joven:

- Implementación del Programa CRECE, el cual otorga recursos de la ANFP a los clubes para financiar inversión que contribuya y potencie el desarrollo del fútbol formativo.
- Desarrollo de un reglamento actualizado de fútbol joven, tanto masculino como femenino.
- Incorporación de nuevas categorías y exigencias en la Licencia de Clubes.
- Incorporación de incentivos para la inversión en fútbol formativo en el reglamento de la Unidad de Control Financiero.
- Generación de un plan de desarrollo integral para la formación de divisiones menores.
- Realización de entrenamientos prácticos con árbitros en categorías Sub 17 y Sub 19, en Santiago y regiones
- Inclusión de la Zona Norte en campeonatos de fútbol joven masculino.
- Realización de seminario de fútbol formativo en Santiago y regiones, con la participación de nuestro seleccionador nacional Reinaldo Rueda.

En el fortalecimiento de nuestros Campeonatos:

- Modificación del sistema de torneo a campeonato largo

PLANIFICACIÓN **ESTRATÉGICA**

LA CONSOLIDACIÓN...

- Nuevas Bases de campeonatos, consistentes y coherentes con los reglamentos.
- Creación de manuales, guías, estándares y protocolos
- Mayor coordinación y comunicación con intendencias, Carabineros y Estadio Seguro.
- Mejora en la anticipación y programación de partidos y definición de franjas horarias.
- Mejora en la gestión comercial y diferenciación de los distintos campeonatos.
- Mayor profesionalización y capacitación a nuestros árbitros.
- Desarrollo de programas para aumentar el público en los estadios y promover la asistencia de la familia al estadio.

En el fortalecimiento de nuestros Clubes asociados:

- Generación de convenios comerciales.
- Implementación de un CRM centralizado para clubes.
- Realización de jornadas de trabajo y seminarios para compartir buenas prácticas y otros temas de interés en el ámbito comercial, seguridad en los estadios, fondos concursables IND, licencia de entrenadores, integridad en el fútbol, gobierno corporativo y transparencia.
- Implementación de una nueva licencia nacional de entrenadores, en conjunto con INAF y la Federación.

En el desarrollo de nuestras Selecciones:

- Generación de un plan de trabajo y desarrollo integral y transversal de selecciones nacionales, con apoyo en ámbitos social, psicológico, nutricional y técnico.
- Puesta en marcha de una plataforma interna on-line para la gestión deportiva y administración de selecciones, con visión transversal en todos los ámbitos.
- Incorporación de nueva tecnología en el cuerpo técnico de la Selección Adulta, para mejorar rendimiento de jugadores.

En nuestra profesionalización como Asociación:

- Fortalecimiento en la estructura corporativa.
- Mejora significativa en procesos y controles internos con la incorporación de un Contralor y un Oficial de cumplimiento.
- Puesta en práctica de la Ley 20.393, sobre el sistema de prevención de delitos y un canal de denuncias.

En 2018 logramos muchos avances en nuestro plan estratégico, con la colaboración de todas las áreas de la ANFP y de nuestros clubes asociados. Continuaremos trabajando de manera coordinada con las entidades que intervienen en el desarrollo de nuestro fútbol y junto con nuestros clubes para lograr alcanzar su máximo potencial dentro de un marco estable, con instituciones competitivas y sanas, una Corporación eficiente, transparente y profesional, y lograr que nuestro fútbol sea un espectáculo para toda la familia.

Seguimos avanzando en un proyecto de largo plazo con miras a lograr para el 2027 que la Liga chilena se encuentre dentro de las mejores de Sudamérica, que nuestras selecciones nacionales tengan resultados buenos y sostenibles, y que nuestra asociación sea una organización sólida y confiable.

ORGANIZACIÓN SUDAMERICANO **SUB 20 FUTSAL**

Lo mejor del fútbol sala estuvo en Ñuñoa

LUGARES

Primer lugar: Brasil
Segundo lugar: Paraguay
Tercer lugar: Uruguay
Cuarto lugar: Colombia
Quinto lugar: Argentina
Sexto lugar: Ecuador
Séptimo lugar: Chile
Octavo lugar: Bolivia
Noveno lugar: Perú
Décimo lugar: Venezuela

PREMIOS INDIVIDUALES

Valla menos batida:
Jhennifer Aparecida de Oliveira Camargo (Brasil)
Goleadora:
Flavia Lorena Benítez con 11 goles (Argentina)
Mejor jugadora:
Beatriz Souza Fernandes (Brasil)
Equipo Fair Play:
Uruguay

POR PRIMERA VEZ, la Federación de Fútbol de Chile hospedó un torneo de futsal a nivel de selecciones, con excelentes resultados organizativos.

El Sudamericano Sub 20 Femenino de Futsal – Chile 2018 se desarrolló en el Polideportivo del Estadio Nacional, entre el 21 y el 28 de octubre, con la participación de las 10 selecciones asociadas a CONMEBOL.

El Comité Organizador Local (COL), encabezado por el secretario general de la ANFP, Sebastián Moreno, llevó la tarea adelante en óptimas condiciones respecto de la infraestructura, transmisión, transporte, acercamiento del hincha y gestión con las delegaciones.

En el plano deportivo, Brasil se quedó con el título del certamen juvenil. Las brasileñas golearon a la Selección de Paraguay por 8-1 en una final que contó con alrededor de un millar de personas en las tribunas.

MERICAN SUB2
12

ELECCIONES **ANFP**

Sebastián Moreno se impone y es el nuevo presidente de la ANFP

La lista comandada por el ex secretario general de la ANFP se impuso para dirigir la Corporación entre enero de 2019 y enero de 2022.

EL JUEVES 29 DE NOVIEMBRE se realizaron las elecciones de la ANFP. El Consejo de Presidentes consagró como ganadora a la lista B, comandada por Sebastián Moreno, que estará a cargo del organismo durante el periodo comprendido entre enero de 2019 y enero de 2022.

La lista de Moreno, quien en ese momento era el secretario general de la ANFP, contó con la presencia de otros dos nombres del directorio en ejercicio: Aldo Corradossi y Andrés Fazio. A ellos se sumaron Raúl Jélvez, Martín Iribarne, Arturo Aguayo y Jacques Albagli. Se impusieron a la lista A, encabezada por Jorge Uauy, y a la lista C, comandada por Harold Mayne-Nicholls.

Sebastián Moreno y el nuevo Directorio de la ANFP asumieron el 7 de enero de 2019. Dentro de los objetivos propuestos destacó la implementación del Plan de 100 días, una serie de iniciativas que debían ser adoptadas en los primeros meses del gobierno y que apuntan a generar más y mejores recursos para los clubes. Junto con ello, también están dentro de las prioridades el mantenimiento de los estándares de transparencia y gobierno corporativo, el fortalecimiento de las relaciones con los clubes y con la comunidad y la optimización de la gestión de la ANFP.

FUTURO

CAMPEONATOS **NACIONALES**

El regreso de los torneos largos

La eficiente calendarización de la temporada se tradujo en torneos de alta competitividad, un sistema claro de clasificación a torneos internacionales y, con ello, una respuesta espectacular en la asistencia de público a los estadios.

TRAS APROBACIÓN del Consejo de Presidentes y gracias a un permanente trabajo con los clubes asociados, la temporada 2018 trajo consigo un nuevo sistema de torneo para los campeonatos nacionales, que llenó de emociones el calendario.

Los formatos anuales, tanto del Campeonato Scotiabank como del Campeonato Loto, estuvieron compuestos por 16 equipos, que jugaron un torneo largo de 30 fechas, con partidos de ida y vuelta, en un fixture no espejado y cuyo diseño estuvo a cargo de la Gerencia de Competiciones y el Instituto de Sistemas Complejos de Ingeniería (ISCI) de la Universidad de Chile.

El diseño del fixture consideró cerca de 50 variables, como aspectos de seguridad, conceptos de equidad deportiva, participación de clubes en torneos internacionales, feriados nacionales y locales, condiciones geográficas, aniversario de los clubes para que oficiaran de local en esa fecha y la logística propia de los equipos para la disputa del certamen local, entre otras. En total, 45 propuestas de fixture fueron presentadas y analizadas hasta llegar a la versión final y definitiva.

El acceso a torneos internacionales en la categoría de elite de nuestro fútbol también tuvo cambios. Las tres primeras posiciones accedieron a la Conmebol Libertadores 2019, mientras que el "Chile 4" fue reservado el campeón de la Copa Chile MTS 2018. Respecto de la Conmebol Sudamericana 2019, las escuadras nacionales que finalizaron entre el cuarto y séptimo lugar fueron las que timbraron pasaporte para el certamen internacional.

CALENDARIO DE ACTIVIDADES 2018

PAPA EN CHILE 15 AL 18 DE ENERO
MUNDIAL RUSIA: 14 JUNIO AL 15 JULIO
CAMBIO DE MANDO: 11 MARZO
COPA AMERICA FEMENINA: 4 AL 22 DE ABRIL
NO SE PUEDEN HACER AMISTOSOS ENTRE EL 10-21 ENERO

COPA CHILE:
1a FASE: 11 ó 12 de la Segunda División + ANFA contra los 16 de Primera B (2 partidos)
2a FASE: 16 ganadores contra los 16 de Primera División (2 partidos)
OCTAVOS DE FINAL, CUARTOS: Partidos ida y vuelta
SEMIFINAL: Los cuatro ganadores de cuartos ida y vuelta
FINAL: Partidos de ida y vuelta

Este trabajo permitió la calendarización anticipada de la temporada, facilitando una mejor coordinación por parte de los clubes participantes y, por consecuencia, la posibilidad a los hinchas de programarse para disfrutar de la mayor cantidad posible de encuentros de sus equipos.

Todo lo anterior tuvo su respuesta en las tribunas. 2018 marcó un récord de asistencia en materia de hinchas en los estadios, con un 7% más que la temporada anterior y la más alta desde 2013. En suma, 2.724.117 personas vivieron la fiesta del fútbol en los estadios, con un promedio de 3.821 espectadores en cada partido, según el informe anual que revela Estadio Seguro.

LIB	Chile 1	Campeón Torneo Nacional	Fase Grupal
LIB	Chile 2	Subcampeón Torneo Nacional	Fase Grupal
LIB	Chile 3	Tercero Torneo Nacional	Iª fase
LIB	Chile 4	Campeón Copa Chile	Iª fase

SUD	Chile 1	Cuarto Torneo Nacional	Iª fase
SUD	Chile 2	Quinto Torneo Nacional	Iª fase
SUD	Chile 3	Sexto Torneo Nacional	Iª fase
SUD	Chile 4	Séptimo Copa Chile	Iª fase

CAMPEONATO **SCOTIABANK 2018**

UNIVERSIDAD CATÓLICA LOGRÓ SU 13º TÍTULO

Los cruzados fueron justos campeones al dominar de principio a fin en el regreso de los "torneos largos".

CAMPEONES

CAMPEONATO **SCOTIABANK 2018**

UNIVERSIDAD CATÓLICA...

DOMINIO CRUZADO de inicio a fin en la Primera División del fútbol chileno. En 2018, Universidad Católica cumplió con un impecable papel en el Campeonato Scotiabank y logró un nuevo título para sus registros.

En 24 de las 30 fechas del torneo el cuadro cruzado se mantuvo en el primer puesto. Desde la fecha 17 en adelante, no hubo otros equipos que pudieran contrarrestar el liderato de los pupilos de Beñat San José. El 2 de diciembre coronaron una temporada de ensueño en el Estadio Germán Becker de Temuco.

Copa número 13 en la vitrina de San Carlos de Apoquindo y la clasificación directa a la fase grupal de la Conmebol Libertadores 2019. A la misma etapa de la cita continental acudió Universidad de Concepción, como "Chile 2", tras obtener el vicecampeonato, mientras que Universidad de Chile ("Chile 3") y Palestino (Campeón de la Copa Chile MTS 2018) se enrolaron en la fase previa del torneo.

A la Conmebol Sudamericana 2019 accedieron Deportes Antofagasta, Colo Colo, Unión La Calera y Unión Española, quienes ocuparon del cuarto al séptimo puesto de la tabla de posiciones, respectivamente. Para "Pumas" y "Cementeros" fue la primera clasificación internacional de su historia, gracias a campañas notables.

Esteban Paredes fue el goleador del torneo y mantuvo en carrera su desafío por convertirse en el máximo anotador de todos los tiempos en la Primera División. Con 19 tantos, el atacante de Colo Colo fue el máximo artillero del torneo, seguido por el panameño Gabriel Torres (Huachipato), con 15 goles, y Matías Campos López (Palestino), con 14.

Los jugadores jóvenes también tuvieron un rol preponderante en sus clubes. 109 deportistas fueron los responsables de cumplir con las disposiciones reglamentarias en materia de participación de Sub 20 en cancha durante las 30 fechas de campeonato. Todos los clubes cumplieron con los minutos mínimos exigidos.

Desde el 2 de febrero al 2 de diciembre, los 16 mejores equipos del país participaron de un torneo electrizante, cuyo desenlace se produjo recién en la última fecha. La lucha por el título fue cerrada, al igual que la por los cupos a torneos internacionales y por evitar el descenso. El retorno de los campeonatos largos fue todo un éxito.

TABLA DE POSICIONES

	Equipo	PTS	PJ	PG	PE	PP	GF	GC	DG
1	Universidad Católica	61	30	17	10	3	39	25	+14
2	Universidad de Concepción	58	30	18	4	8	45	31	+14
3	Universidad de Chile	57	30	18	3	9	45	37	+8
4	Deportes Antofagasta	53	30	14	11	5	48	33	+15
5	Colo-Colo	43	30	12	7	11	40	38	+2
6	Unión La Calera	43	30	13	4	13	38	38	0
7	Unión Española	41	30	9	14	7	44	42	+2
8	O'Higgins	41	30	12	5	13	41	41	0
9	Huachipato	39	30	10	9	11	39	32	+7
10	Audax Italiano	34	30	8	10	12	40	40	0
11	Everton	34	30	9	7	14	39	44	−5
12	Curicó Unido	34	30	8	10	12	35	40	−5
13	Palestino	32	30	7	11	12	41	45	−4
14	Deportes Iquique	32	30	7	11	12	34	42	−8
15	Deportes Temuco	28	30	6	10	14	29	45	−16
16	San Luis	23	30	5	8	17	24	48	−24

TABLA GOLEADORES

Jugador	Equipo	Goles
Esteban Paredes	Colo-Colo	19
Gabriel Torres	Huachipato	15
Matías Campos López	Palestino	14
Tobías Figueroa	Unión Española	14
Eduard Bello	Deportes Antofagasta	13

CAMPEONATO **LOTO**

COQUIMBO UNIDO Y UN RETORNO QUE ESPERÓ POR MÁS DE UNA DÉCADA

Los "piratas" festejaron a estadio lleno en el Francisco Sánchez Rumoroso.

ONES

E PRIMERA B 2018

CAMPEONATO **LOTO**

COQUIMBO UNIDO...

COQUIMBO UNIDO ganó el Campeonato Loto 2018 y volvió después de 11 años a Primera División tras vencer por la cuenta mínima a Deportes Puerto Montt en la última jornada.

El certamen, de 30 fechas, tuvo como vencedora a la escuadra aurinegra, al sumar 57 puntos. Una de las figuras de los "piratas" fue el delantero argentino Rodrigo Holgado, quien se transformó en el máximo goleador del certamen, con 18 tantos.

Segundo quedó Cobreloa, con 52 unidades, que le permitió asegurar un puesto en el partido final por el ascenso a la División de Honor. El cuadro loíno se mantuvo a la espera del ganador de la liguilla que disputaron Cobresal, Deportes Valdivia, Santiago Wanderers y Santiago Morning.

En esta etapa, el conjunto de El Salvador superó a "bohemios" y "caturros" y avanzó así al partido por el ascenso a Primera División.

El duelo final fue entre Cobresal y Cobreloa y, en partidos de ida y vuelta, el equipo dirigido técnicamente por Gustavo Huerta obtuvo el premio mayor al imponerse con un marcador global de 4-3.

San Marcos de Arica descendió a la Segunda División tras finalizar en el último puesto, con 32 puntos.

LIGUILLA DE PROMOCIÓN

Cuartos de final

Cobresal	4	0	4
Santiago Morning	1	2	3

Deportes Valdivia	1	0	1
Santiago Wanderers	2	4	6

Semifinales

Cobresal	0	4	4
Santiago Wanderers	2	1	3

Final

Cobreloa	1	2	3
Cobresal	2	2	4

TABLA DE POSICIONES

	Equipo	PTS	PJ	PG	PE	PP	GF	GC	DG
1.	Coquimbo Unido	57	30	17	6	7	47	31	+16
2.	Cobreloa	52	30	15	7	8	43	31	+12
3.	Cobresal	51	30	15	6	9	44	30	+14
4.	Deportes Valdivia	47	30	13	8	9	45	37	+8
5.	Santiago Wanderers	46	30	14	4	12	41	43	-2
6.	Santiago Morning	45	30	13	6	11	34	36	-2
7.	Unión San Felipe	42	30	12	6	12	32	28	+4
8.	Rangers	40	30	11	7	12	33	34	-1
9.	Barnechea	39	30	10	9	11	38	38	0
10.	Deportes Melipilla	39	30	10	9	11	39	41	-2
11.	Deportes Puerto Montt	35	30	10	5	15	31	33	-2
12.	Deportes La Serena	35	30	8	11	11	37	41	-4
13.	Magallanes	34	30	8	10	12	37	41	-4
14.	Deportes Copiapó	34	30	9	6	14	36	44	-8
15.	Ñublense	33	30	8	9	13	27	35	-8
16.	San Marcos de Arica (D)	32	30	8	8	14	28	49	-21

TABLA GOLEADORES

Jugador	Equipo	Goles
Rodrigo Holgado	Coquimbo Unido	18
Lucas Simón	Cobreloa	17
Gustavo Lanaro	Deportes Valdivia	13
Enzo Gutiérrez	Santiago Wanderers	13
Miguel Orellana	Barnechea	12

SEGUNDA **DIVISIÓN**

DEPORTES SANTA CRUZ VOLVIÓ A PRIMERA B DESPUÉS DE 21 AÑOS

El conjunto de la Región de O'Higgins fue el mejor en la fase regular y, luego de los ocho encuentros de la Liguilla por el Ascenso, superó por cuatro puntos a General Velásquez.

CAMPEONES
CAMPEONATO SEGUNDA DIVISIÓN 2018

SEGUNDA **DIVISIÓN**

DEPORTES SANTA CRUZ...

EN UN TORNEO APASIONANTE, Deportes Santa Cruz consiguió el título del Campeonato de Segunda División 2018 y el anhelado ascenso a la Primera B del fútbol nacional, luego de 21 años de ausencia.

La campaña del cuadro de la Región de O'Higgins fue contundente de principio a fin. En la fase regular del torneo nacional, los santacruzanos se quedaron con el primer lugar, al sumar 37 puntos en 18 partidos.

La primera ubicación en la tabla le permitió a Deportes Santa Cruz disputar la Liguilla de Ascenso, etapa en que nuevamente enfrentó a Deportes Iberia, General Velásquez, Independiente de Cauquenes y Colchagua CD.

En la fase final, y de forma invicta, el club de Santa Cruz fue superior a sus rivales y se posicionó en la primera colocación. El cuadro dirigido por Osvaldo Hurtado sumó 19 unidades, al ganar tres partidos y empatar en cinco oportunidades.

Tan estelar temporada tuvo jugadores destacados en todas las posiciones, aunque los delanteros fueron los que se llevaron los elogios. Luca Pontigo, con 12 anotaciones, y Diego Huerta, con 11 tantos, se inscribieron en la tabla de goleadores de la división, aunque el goleador de la categoría fue Milton Alegre, ariete de General Velásquez, con 15 conquistas.

Finalmente, el club que descendió de categoría fue Malleco Unido. Los de Angol terminaron en la última posición de la liguilla de descenso, con 11 puntos.

TABLA DE POSICIONES

FASE REGULAR

Equipo	PTS	PJ	PG	PE	PP	GF	GC	DG
Deportes Santa Cruz	37	18	11	4	3	30	18	+12
Iberia	35	18	10	5	3	24	15	+9
General Velásquez	29	18	8	5	5	25	19	+6
Independiente	24	18	7	6	5	32	28	+4
Colchagua	24	18	7	3	8	27	25	+2
Deportes Vallenar	24	18	7	3	8	24	25	-1
Fernández Vial	21	18	5	6	7	27	24	+3
San Antonio Unido	17	18	3	8	7	17	29	-12
Malleco Unido	16	18	4	4	10	18	27	-9
Deportes Recoleta	16	18	4	4	10	16	30	-14

LIGUILLA DE ASCENSO

Equipo	PTS	PJ	PG	PE	PP	GF	GC	DG
Deportes Santa Cruz	19	8	3	5	0	8	5	+3
General Velásquez	15	8	3	3	2	11	8	+3
Independiente	14	8	3	3	2	14	10	+4
Iberia	13	8	1	6	1	12	11	+1
Colchagua	5	8	1	1	6	6	17	-11

LIGUILLA DE DESCENSO

Equipo	PTS	PJ	PG	PE	PP	GF	GC	DG
San Antonio Unido	16	8	2	4	1	6	6	0
Fernández Vial	14	8	2	4	2	8	7	+1
Deportes Vallenar	14	8	2	2	3	10	-14	-4
Deportes Recoleta	12	8	3	2	3	7	7	0
Malleco Unido	11	8	2	3	3	10	10	0

GOLEADORES

Jugador	Equipo	Goles
Milton Alegre	General Velásquez	15
Luca Pontigo	Deportes Santa Cruz	12
Diego Huerta	Deportes Santa Cruz	11
Diego Cuéllar	Deportes Vallenar	11

COPA **CHILE MTS**

PALESTINO SE LLENÓ DE GLORIA

La escuadra Tricolor ganó un título después de 40 años de espera. En la emotiva final venció a Audax italiano.

COPA CHILE
MPEONES

COPA **CHILE MTS**

PALESTINO SE LLENÓ...

LA TRIGÉSIMO NOVENA edición de la Copa Chile, que por primera vez en ocho años contó con la participación de equipos amateurs, tuvo una disputada final entre dos clubes de colonia. Palestino, que no festejaba desde el título de 1978, volvió a gritar campeón después de 40 años.

Los equipos de la ANFA se sumaron a los 42 participantes de Primera, Primera B y Segunda Divisiones. Fue así como Deportes Limache, Deportes Linares, Lautaro de Buin, Municipal Santiago, Provincial Ovalle y Tomás Greig compitieron con equipos del fútbol profesional.

La Copa Chile se jugó entre el 25 de abril y el 18 de noviembre y tuvo un espectacular desenlace, con la llave entre Palestino y Audax Italiano jugada en partidos de ida y vuelta y donde se impusieron los tricolores. El premio fue un cupo en la Conmebol Libertadores 2019 (Chile 4).

Para llegar al duelo decisivo, Audax Italiano dejó en el camino a Unión Española, Huachipato y Barnechea, mientras que Palestino superó a Unión La Calera, Cobresal y Universidad de Chile. En la definición, el conjunto árabe ganó los dos encuentros de la serie (1-0 y 3-2).

Después de 40 años, Palestino volvió a celebrar.

FINAL COPA CHILE MTS-IDA

AUDAX ITALIANO	**0**
PALESTINO	**1**

Estadio: Bicentenario La Florida.
Árbitro: Ángelo Hermosilla.
Audax Italiano (0): Joaquín Muñoz; Carlos Labrín, Manuel Fernández, Fabián Torres; Osvaldo Bosso, Ariel Martínez (72' Darío Bottinelli), Luis Cabrera, Matías Campos Toro, Iván Ledezma (82' Juan Leiva); Sergio Santos, Ignacio Jeraldino (82' Jonathan Herrera). **DT:** Juan José Ribera.
Palestino (1): Sebastián Pérez; Guillermo Soto, Nicolás Díaz, Alejandro González, Diego Torres; Agustín Farías, Julián Fernández, César Cortés (81' Diego Vallejos), Luis Jiménez; Roberto Gutiérrez, Matías Campos López (76' Enzo Guerrero). **DT:** Ivo Basay.
Gol: 0-1, 90 2' Diego Vallejos.
Expulsado: 73' Nicolás Díaz

FINAL COPA CHILE MTS-VUELTA

PALESTINO	**3**
AUDAX ITALIANO	**2**

Estadio: La Cisterna
Árbitro: Eduardo Gamboa
Palestino (3): Sebastián Pérez; Alejandro González, Guillermo Soto, Diego Torres, Enzo Guerrero; Julian Fernández, Luis Jiménez (81' Oliver Benítez), Agustín Farías, César Cortés; Matías Campos López (72' Diego Vallejos), Roberto Gutiérrez. **DT:** Ivo Basay.
Audax Italiano (2): Joaquín Muñoz; Carlos Labrín, Manuel Fernández, Fabián Torres; Osvaldo Bosso, Iván Ledesma (76' Jonathan Herrera), Ariel Martínez, Matías Campos Toro (61' Nicolás Crovetto), Darío Bottinelli (61' Juan Leiva); Ignacio Jeraldino, Sergio Santos. **DT:** Juan José Ribera.
Goles: 1-0, 3' Matías Campos López; 2-0, 37' César Cortés; 2-1, 42' Sergio Santos; 2-2, 45' Ignacio Jeraldino; 3-2, 54' Luis Jiménez.

GOLEADORES

Jugador	Equipo	Goles
Lucas Simón	Cobreloa	6
Gustavo Lanaro	Deportes Valdivia	6
Iván Ledezma	Audax Italiano	5
Sebastián Romero	Cobreloa	5

Octavos de Final	Cuartos de Final	Semifinales	Final
22 de junio- 2 de julio	7 al 14 de julio	8 de septiembre 12 y 13 de octubre	10 de noviembre 17 de noviembre

Palestino	**1**	**2**	**3**
Unión La Calera	1	0	1

Cobresal	**3**	**1**	**4**
Ñublense	0	0	0

Palestino	**1**	**1**	**2**
Cobresal	1	0	1

Cobreloa	**6**	**1**	**7**
S. M. de Arica	0	0	0

U. de Chile	**2**	**4**	**6**
Colchagua	1	0	1

Cobreloa	1	2	3
U. de Chile	**2**	**3**	**5**

Palestino	**1**	**2**	**3**
U. de Chile	1	0	1

Palestino	**1**	**3**	**4**
Audax Italiano	0	2	2

D. Valdivia	**4**	**0**	**4**
D. Puerto Montt	0	3	3

Curicó Unido	0	2	2 (0)
Barnechea	**1**	**1**	**2 (3)**

D. Valdivia	0	2	2 (4)
Barnechea	**1**	**1**	**2 (5)**

Barnechea	1	0	1
Audax Italiano	**1**	**1**	**2**

Audax Italiano	**2**	**1**	**3**
Unión Española	0	0	0

D. Copiapó	1	1	2
Huachipato	**2**	**1**	**3**

Audax Italiano	**2**	**2**	**4**
Huachipato	1	1	2

SUPERCOPA **MG 2018**

COLO COLO FUE EL CAMPEÓN DE LOS CAMPEONES

Una contundente victoria sobre Santiago Wanderers le permitió al cuadro albo investirse como el primer bicampeón del certamen que se disputa desde la temporada 2013.

SUPERCOPA **MG 2018**

COLO COLO...

FINAL SUPERCOPA MG 2018

COLO COLO	**3**
SANTIAGO WANDERERS	**0**

Estadio: Nacional.
Árbitro: César Deischler.
Colo Colo (3): Agustín Orión, Matías Zaldivia, Julio Barroso, Felipe Campos, Óscar Opazo, Claudio Baeza, Gabriel Suazo, Brayan Vejar, Jaime Valdés (77' Carlos Villanueva), Nicolás Orellana (72' Benjamín Berríos) y Esteban Paredes (90' Branco Provoste). **DT** Pablo Guede.
Santiago Wanderers (0): Gabriel Castellón, Bernardo Cerezo, Mario López, Ezequiel Luna, Juan Soto (64' Mauricio Gómez), Adrián Cuadra (80' Sebastián Rivera), Luis García, Kevin Valenzuela (64' Reinner Castro), Marco Medel, Enzo Gutiérrez y Rafael Viotti. **DT** Nicolás Córdova.
Goles: 1-0, 28' Óscar Opazo; 2-0, 38' Brayan Vejar; 3-0, 44' Jaime Valdés.
Tarjetas amarillas: Juan Soto, Rafael Viotti, Ezequiel Luna y Luis García (SW).
Tarjeta roja: 54' Gabriel Suazo.

COLO COLO SE QUEDÓ con la sexta edición de la Supercopa de Chile, el duelo que define al campeón de los campeones de nuestro fútbol. Los albos, monarcas del Campeonato Scotiabank de Primera División, vencieron por 3-0 a Santiago Wanderers, ganador de la Copa Chile MTS. La final se disputó el viernes 26 de enero y fue el partido que dio inicio a la temporada 2018.

Una presentación impecable le permitió al "Cacique", en ese momento dirigido por Pablo Guede, sentenciar el compromiso en los primeros 45 minutos, gracias a las anotaciones de Óscar Opazo, Brayan Véjar y Jaime Valdés. El 3-0 resultó irremontable para los porteños y el título se fue a las vitrinas de Pedreros.

Con la obtención de la Supercopa MG 2018, Colo Colo se transformó en el primer bicampeón de este certamen, pues también había alzado el trofeo de 2017.

TPS
TPS

MTS
MTS
G GATORADE
MG Motor
SUPER COPA MG
MG Motor
G GATORADE

CAMPEONATO NACIONAL **FEMENINO**

SE ACABÓ LA ESPERA PARA SANTIAGO MORNING

Las "Bohemias" lograron su histórico primer campeonato de Serie Adulta en una emotiva final disputada en el Estadio Nacional.

CAMPEONATO NACIONAL **FEMENINO**

SE ACABÓ LA ESPERA...

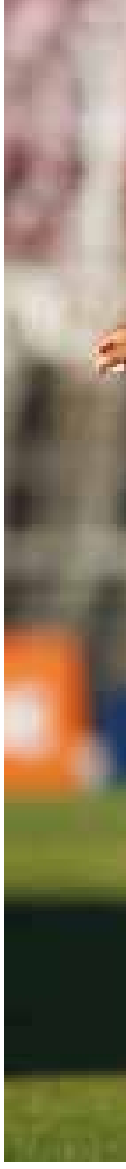

FINAL CAMPEONATO FEMENINO

SANTIAGO MORNING	**3**
PALESTINO	**2**

Estadio: Nacional.
Árbitra: Denisse Rivera.
Santiago Morning (3): Gabriela Bórquez, Carolina Lillo (50' María Ignacia Zúñiga), Marcela Pérez (75' Juanita Peña), Marina Cano, Yocelyn Cisternas, María Francisca Mardones, Shelby High (57' Catalina López), Emilia Pastrián, Daniela Pardo, Lindsay Zullo y Borgella Roselord. **DT:** Paula Navarro.
Palestino (2): María Fernanda Zúñiga, Jenefer Jesuino (75' Atalia León), Tais Morgenstein, Catalina Parra, Nicole Gutiérrez (54' Yazmín Torrealba), Gina Bravo (34' Ivette Olivares), Nicol Sanhueza, Javiera Toro, Maryorie Hernández, Verónica Riquelme y María José Urrutia. **DT:** Claudio Quintiliani.
Goles: 1-0, 29' María Francisca Mardones; 1-1, 40' María José Urrutia; 2-1, 47' Lindsay Zullo; 3-1, 86' Catalina López; 3-2, 91' María José Urrutia (PAL).
Tarjetas Amarillas: Emilia Pastrián (SM); Gina Bravo (PAL).

EL DESARROLLO DEL FÚTBOL FEMENINO fue uno de los pilares fundamentales de la directiva de la ANFP. La creación de la Subgerencia de Fútbol Femenino, a cargo de Constanza Minoletti, permitió un crecimiento sostenido del certamen que se desarrolla en todo el país.

Durante 2018, la subgerenta de Fútbol Femenino visitó a los 26 clubes que participan en el Campeonato Nacional para realizar una radiografía y, así, definir los lineamientos para potenciar el torneo.

Aumentó el presupuesto, se llevó a cabo un torneo largo con playoffs y los partidos finales volvieron a ser transmitidos por televisión. En esta ocasión, DIRECTV llevó las emociones del campeonato femenino a nivel sudamericano.

Al igual que en los años anteriores, el Campeonato Femenino se dividió en tres zonas: Norte, con cinco equipos; Centro, con 12 (se incluyó al debutante San Luis de Quillota), y Sur, con nueve clubes.

En este plan estratégico para el desarrollo, la FIFA eligió a nuestro país y a Islandia para instalar el proyecto piloto de Licencia de Clubes de Fútbol Femenino. El propósito del organismo rector del fútbol mundial fue elevar los estándares de los clubes que compiten en el certamen femenino.

Los requisitos que se les solicitaron a los equipos fueron de tipo jurídico, administrativo, financiero, deportivo y de infraestructura.

LA TARDE INOLVIDABLE DEL "CHAGO"

Santiago Morning consiguió su histórico primer título en el Campeonato Femenino de Primera División, luego de haber perdido las cuatro finales anteriores que disputó.

En la primera fase, las "Bohemias" se ubicaron en el tercer lugar de la tabla de la Zona Centro, con 34 puntos. En los playoffs, la escuadra dirigida por Paula Navarro eliminó en calidad de visitante al líder de la Zona Sur, Deportes Temuco, y en la semifinal al Colegio Deportivo Iquique.

La gran final del torneo se jugó el 15 de diciembre en el Estadio Nacional, con una asistencia de 3.266 espectadores. En un emotivo encuentro, Santiago Morning derrotó a Palestino por 3-2. Las de Peñalolén mostraron una leve superioridad ante las árabes y lograron el campeonato con goles de María Francisca Mardones (29'), Lindsay Zullo (47') y Catalina López (82'). Los tantos de la escuadra de Los Nogales fueron obra de María José Urrutia (42' y 90').

La V negra alcanzó su primer título en el Campeonato Nacional Femenino y fue ante su clásico rival. De paso, logró pasajes para la Copa Libertadores Femenina 2019.

GOLEADORAS

País	Jugadora	Equipo
Borgella Roselord	S. Morning	62
María José Urrutia	Palestino	36
Yenny Acuña	CODE Iquique	27
Nathalie Quezada	Colo-Colo	26
Nicol Sanhueza	Palestino	24

FASE PLAYOFFS

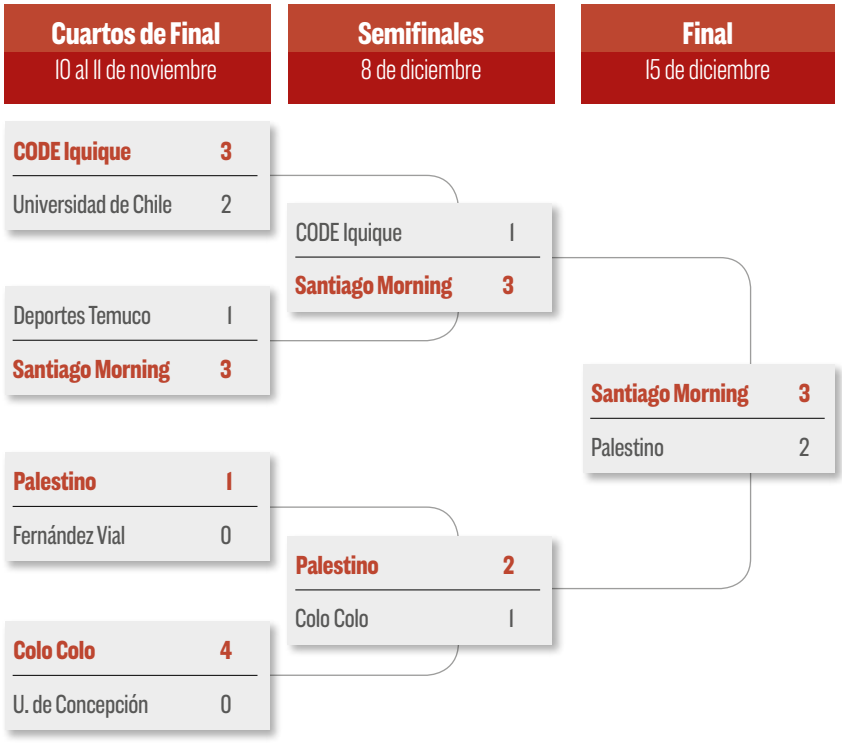

TRIBUNALES FEMENINOS

Tribunal Femenino Primera Sala
Presidenta: Patricia Chacc
Secretaria: Daniela Olave
Vocal: Claudia Llanquilef
Vocal: Andrés Allende

Tribunal Segunda Sala del Fútbol Joven e Infantil y Fútbol Femenino
Presidente: Jorge Jamis
Secretaria: Mouriel Carramiñana
Vocal: Priscila Machado
Vocal: Francisco Jopia

LA CONSOLIDACIÓN DEL SISTEMA DE CAMPEONATO

SEK

FÚTBOL **JOVEN**

LA CONSOLIDACIÓN...

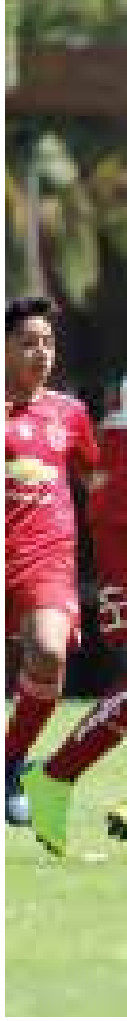

EL FÚTBOL JOVEN E INFANTIL de Chile continúa con su sostenido crecimiento, con el primordial objetivo de promover futuros talentos a los planteles profesionales de los clubes asociados.

2018 fue clave para lograr la regularización de los sistemas de campeonato en el Fútbol Joven, que abarca desde la serie Sub 15 hasta la Sub 19. Desde el segundo semestre de 2017, los torneos se dividen en Primera División y Primera B, con el objetivo de agrupar a todas las escuadras por niveles y, de ese modo, mejorar la competitividad.

Otro de los avances significativos en el fútbol formativo fue la inclusión de la Zona Norte en las categorías Sub 13 y Sub 14 del Fútbol Infantil. Además, para definir al campeón del Apertura y Clausura en ambas categorías se realizó un cuadrangular final en el Complejo Deportivo Quilín, sede de la ANFP. Participaron los mejores clubes de las zonas Norte, Centro y Sur.

También se desarrollaron cursos de actualización para los directores técnicos del Fútbol Joven y Fútbol Infantil, cuyo objetivo fue que los entrenadores conociesen las nuevas metodologías de trabajo para que las prácticas con los menores sean en las mejores condiciones. A estas jornadas de trabajo asistieron representantes de los clubes desde Arica hasta Puerto Montt.

Uno de los acuerdos más importantes que se realizaron el año pasado estuvo presente en el fútbol juvenil nacional. Desde el Clausura, la empresa Gatorade junto a la ANFP sellaron un contrato que estableció un auspiciador oficial para el balompié formativo, en los torneos de las categorías Sub 15, Sub 16, Sub 17 y Sub 19.

Finalmente, en el plano deportivo, el club que obtuvo el más destacable rendimiento en los dos torneos del año, en las cuatro categorías del Fútbol Joven, fue Colo Colo, con un total de 269 puntos; seguido por O'Higgins, con 116 unidades, y Universidad de Chile, con 208 positivos.

TODOS LOS CAMPEONES

SUB 8, SUB 9 Y SUB 10

El Torneo de Escuelas de la ANFP estuvo conformado por 16 equipos y no proclamó a ningún equipo como ganador, pues en estas etapas solo se entregan medallas por participación a cada niño y miembro de los cuerpos técnicos. Uno de los objetivos de este torneo fue incentivar a que cientos de niños practiquen fútbol.

FÚTBOL INFANTIL

SUB 11: Colo Colo
SUB 12: Colo Colo

SUB 13:

Campeonato Apertura Nacional: Colo Colo
Campeonato Clausura Nacional: Magallanes

SUB 14:

Campeonato Apertura Nacional: Unión Española
Campeonato Clausura Nacional: Colo Colo

SUB 15:

Campeonato Apertura Primera División: Universidad de Chile
Campeonato Gatorade Clausura Primera División: Colo Colo
Campeonato Apertura Primera B Zona Norte: Cobreloa
Campeonato Apertura Primera B Zona Centro: Santiago Morning
Campeonato Apertura Primera B Zona Sur: Universidad de Concepción
Campeonato Gatorade Clausura Primera B Zona Norte: Deportes Iquique
Campeonato Gatorade Clausura Primera B Zona Centro: Santiago Morning
Campeonato Gatorade Clausura Primera B Zona Sur: Huachipato

SUB 16:

Campeonato Apertura Primera División: Colo Colo
Campeonato Gatorade Clausura Primera División: Colo Colo
Campeonato Apertura Primera B Zona Norte: Deportes Iquique
Campeonato Apertura Primera B Zona Centro: Magallanes
Campeonato Apertura Primera B Zona Sur: Ñublense
Campeonato Gatorade Clausura Primera B Zona Norte: Coquimbo Unido
Campeonato Gatorade Clausura Primera B Zona Centro: Santiago Morning
Campeonato Gatorade Clausura Primera B Zona Sur: Huachipato

SUB 17:

Campeonato Apertura Primera División: Unión Española
Campeonato Gatorade Clausura Primera División: Santiago Wanderers
Campeonato Apertura Primera B Zona Norte: Cobreloa
Campeonato Apertura Primera B Zona Centro: Magallanes
Campeonato Apertura Primera B Zona Sur: Deportes Puerto Montt
Campeonato Gatorade Clausura Primera B Zona Norte: Deportes Iquique
Campeonato Gatorade Clausura Primera B Zona Centro: Santiago Morning
Campeonato Gatorade Clausura Primera B Zona Sur: Rangers

SUB 19:

Campeonato Apertura Primera División: Everton
Campeonato Gatorade Clausura Primera División: Everton
Campeonato Apertura Primera B Zona Norte: Deportes Antofagasta
Campeonato Apertura Primera B Zona Centro: Unión La Calera
Campeonato Apertura Primera B Zona Sur: Universidad de Concepción
Campeonato Gatorade Clausura Primera B Zona Norte: Deportes Iquique
Campeonato Gatorade Clausura Primera B Zona Centro: Colchagua CD
Campeonato Gatorade Clausura Primera B Zona Sur: Huachipato
Copa de Campeones Sub 19 2018: Everton

FÚTBOL **JOVEN**

LA CONSOLIDACIÓN...

FINAL SUB 19 –APERTURA
SAN LUIS 1
EVERTON 2
CAMPEONATO NACIONAL SUB 19

Estadio: Complejo Deportivo Quilín (cancha I).
Árbitro: Nicolás Zamorano.
San Luis (1): José Lártiga, Bastián Melo (81' Ignacio Cataldo), Luciano Vargas, Joel Rodríguez, Iván Roldán (78' Diego Arroyo), Dylan González (50' David Villarroel), Diego García (70' Nicolás Lecaros), Antonio Estrada, Sebastián Parada, Nelson Cabanillas (60' Dino Latorre) y Fernando Soto. **DT.** Fernando Guajardo.
Everton (2): Marco González, Sebastián Pereira, Cristopher Medina, Cristian Díaz, Benjamín Rivera, Matías Ibacache, Sebastián Sasso (94' Brandy Zamora), Alexander Concha (84' Kevin Figueroa), Cristian Barrientos (72' Odswart Salas), Pedro Sánchez (96' Cristian Fernández) y Matías Leiva. **DT.** Jonathan Orellana.
Goles: 0-1, 5' Pedro Sánchez (EVE); 0-2, 19' Matías Leiva (EVE); 1-2, 61' Sebastián Parada (SL)
Tarjetas amarillas: Roldán, Melo, Vargas (SL); Sasso, Pereira, Salas (EVE)

FINAL SUB 17 - APERTURA
UNIVERSIDAD DE CHILE (1) 2
UNIÓN ESPAÑOLA (3) 2
CAMPEONATO NACIONAL SUB 17

Estadio: Municipal de La Pintana.
Árbitro: Carlos Carvajal.
Universidad de Chile (2) (1): Bastián Fuentes, Daniel Navarrete, Manuel Cortés, Benjamín Troncoso, Matías Araya, Leonardo Vásquez (86' Cristopher Ale), José Farías (83' José Farías), Benjamín Cayupi, Julián Alfaro, José Castro (27' Álvaro Zapata) y José Gatica. **DT.** César Henríquez.
Unión Española (2) (3): Juan José Echave, Diego Quintana, Gerald Parra, Isaac Paredes, Jonathan Villagra, Mauro Maureira, Diego Acevedo, Vicente Vidal, Jeremy Silva, Benjamín Galdames y Bastián Yáñez. **DT.** Juan Pablo Toro.
Goles: 1-0, 9' José Gatica (UCH); 1-1, 38' Jonathan Villagra (UE); 1-2, 43' Benjamín Galdames (UE); 2-2, 87' Julián Alfaro (UCH)
Tarjetas amarillas: Cayupi, Alfaro, Troncoso (UCH); Maureira, Paredes (UE)
Penales:
En Universidad de Chile: Anotó: Daniel Navarrete. **Erraron:** Matías Araya, Cristopher Ale y Álvaro Zapata
En Unión Española: Anotaron: Diego Acevedo, Bastián Yáñez y Gerald Parra

FINAL SUB 16 – APERTURA
UNIVERSIDAD CATÓLICA 0
COLO COLO 1
CAMPEONATO NACIONAL SUB 16

Estadio: Complejo Deportivo Quilín (cancha I)
Árbitro: Felipe Contreras
Universidad Católica (0): Luis Guzmán, Sebastián Leiva, Patricio Flores, Ignacio Novoa, Sergio Inal, Ignacio Vallejos, Matías Coronado (70' Alex Chavarría), Brayan Quezada (70' Adrián Obando), Gonzalo Tapia, Alexander Aravena y Nicolás Sepúlveda. **DT.** Carlos Ramírez.
Colo Colo (1): Diego López, David Tati (66' Rodrigo Cisterna), Nicolás Garrido, Bruno Gutiérrez (74' Fabián Alvarado), Miguel Arias, Vicente Pizarro, Danilo Díaz, Carlos Soto, Alexander Oroz, Luciano Arriagada y Guillermo Maluenda (55' Thomas Arancibia). **DT.** Claudio Rojas.
Gol: 0-1, 31' Luciano Arriagada (CC)
Tarjetas amarillas: Brayan Quezada (UC); David Tati, Miguel Arias (CC)

FINAL SUB 15 – APERTURA
COLO COLO **3**
UNIVERSIDAD DE CHILE **6**
CAMPEONATO NACIONAL SUB 15

Estadio: Municipal de La Pintana
Árbitro: Diego Yáñez
Colo Colo (3): Benjamín Contreras, Martín Gómez, Darko Fiamengo, Diego Ulloa, Juan Troncoso, Nicolás Saldias (90' Diego Plaza), Byron Molina (90' Patricio Vilches), Lucas Soto (46' Tomás Tolosa), Erik Ottesen, Bryan Quintrel (60' Benjamín Rodríguez) y Joan Cruz. **DT.** Luis Mena.
Universidad de Chile (6): Matías De La Vega, José Fernández, Daniel Castro, Bastián Valladares, Marcelo Morales (79' Axel León), Ignacio Carrasco, Renato Cordero (84' Nicolás Venegas), Jeison Fuentealba (67' Ariel Guzmán), Jesús Parraguez (72' David Retamal), Matías Olguín (74' Benjamín Huerta) y Cristian Pardo. **DT.** Cristian Romero.
Goles: 0-1, 13' Bastián Valladares (UCH); 0-2, 15' Jesús Parraguez (UCH); 1-2, 32' Joan Cruz (CC); 1-3, 45' Jesús Parraguez (UCH); 2-3, 78› Tomás Tolosa (CC); 2-4, 81' Ariel Guzmán (UCH); 3-4, 91' Darko Fiamengo (CC); 3-5, 93' Nicolás Venegas (UCH); 3-6, 95' Cristian Pardo (UCH)
Tarjetas amarillas: Cruz x2, Troncoso x2 (CC); Castro x2 (UCH)
Tarjetas rojas: 58' Joan Cruz, 70' Juan Troncoso (CC); 64' Daniel Castro (UCH)

FÚTBOL **JOVEN**

LA CONSOLIDACIÓN...

FINAL SUB 19 – CLAUSURA
EVERTON 2
COBRELOA 1
CAMPEONATO GATORADE - FINAL SUB 19 CLAUSURA 2018

Estadio: Municipal de La Pintana.
Árbitro: Juan Sepúlveda.
Everton (2): Marco González, Cristopher Medina, Sebastián Pereira, Cristian Díaz, Alex Ibacache, Nicolás Villacura (74' Emilio Müller), Sebastián Sasso (66' Joaquín Llanos), Alexander Concha (85' Bastián Mallea), Odswart Salas (74' Kevin Figueroa), Matías Leiva (94' Cristian Barrientos) y Pedro Sánchez. DT. Jonathan Orellana.
Cobreloa (1): Hugo Araya, Jorge Espejo, Luciano Gálvez, Mauro Muñoz, Cristian Dubó (58' Bastián Valdés), Bryan Ogaz (80' Ricardo Matamala), Fabián Quilaleo, Kevin Mundaca, Minoban Becerra, Ignacio Carrasco y Pablo Brito (86' Cristhoffer Retamal). DT. César Bravo.
Goles: 1-0, 11' Pedro Sánchez (EVE); 2-0, 51' Matías Leiva (EVE); 2-1, 64' Ignacio Carrasco (CBL).
Tarjetas amarillas: Pedro Sánchez, Sebastián Sasso, Cristian Díaz, Matías Leiva (EVE); Luciano Galvéz, Minoban Becerra (CBL)

FINAL SUB 17 – CLAUSURA
SANTIAGO WANDERERS 3
COLO COLO 0
CAMPEONATO GATORADE SUB 17

Estadio: Municipal de La Pintana
Árbitro: Carlos Carvajal
Santiago Wanderers (3): Bayron Martínez, René Herrera, Benjamín Arredondo, Jonathan Durán, Franco Cubillos (89' Yan Ayala), Diego Plaza (84' Eduardo Navarrete), Matías Plaza (89' Gerardo Núñez), Martín Villarroel, Axel Herrera (85' Óscar Vega), Óscar Farfán (85' Lukas Valenzuela) y Alexis Valencia. **DT:** Osvaldo Cataldo.
Colo Colo (0): José Sanhueza, Patricio Fernández (85' Luis Urrutia), Iván Contreras, Bruno Gutiérrez, Pedro Navarro, Francisco Valdés (69' Daniel Acuña), Cristóbal García, Marcelo Ríos (62' Iván Salamanca), Brian Pastenes (75' Kurt Zimmermann), Matías Colossi y Ethan Espinoza. **DT:** Hugo González.
Goles: 1-0, 38' Alexis Valencia (SW); 2-0, 40' Alexis Valencia (SW); 3-0, 57' René Herrera (SW)
Tarjetas amarillas: Martín Villarroel (SW); Iván Contreras, Patricio Fernández y Ethan Espinoza (CC).
Tarjetas rojas: 77' Ethan Espinoza (CC), 81' Iván Contreras (CC).

FINAL SUB 16 – CLAUSURA
COLO COLO 2
UNIÓN ESPAÑOLA 0
CAMPEONATO GATORADE SUB 16

Estadio: Municipal de La Pintana
Árbitro: Felipe Contreras
Colo Colo (2): Julio Fierro, Thomas Arancibia, Bayron Velásquez, Nicolás Garrido, Miguel Arias (59' Diego Orellana), Vicente Pizarro, David Tati, Danilo Díaz (90' Ariel Pizarro), Rodrigo Cisternas (80' Fabián Alvarado), Alexander Oroz (87' Guillermo Maluenda) y Luciano Arriagada (82' Jeyson Rojas). **DT:** Claudio Rojas.
Unión Española (0): Vicente Moya, Sebastián Valdivia (80' Marco Gutiérrez), Simón Fuentes, Lukas Neculhuque (46' José Aranda), Gerald Parra, Lucas Candia, Felipe Masrri, Claudio Espinoza (64' Martín Santibáñez), Bryan Rivera (46' Thomas Reyes), Nicolás Lecaros y César Díaz. **DT:** Hernán Castro.
Goles: 1-0, 31' Luciano Arriagada (CC); 2-0, 66' Thomas Arancibia (CC)
Tarjetas amarillas: Alexander Oroz y Jeyson Rojas (CC); Gerald Parra (UE).

FINAL SUB 15 – CLAUSURA
COLO COLO 2
O'HIGGINS 1
CAMPEONATO GATORADE SUB 15

Estadio: Municipal de La Pintana
Árbitro: Cristóbal Berríos
Colo Colo (2): Justin Jiménez, Martín Gómez, Darko Fiamengo, Daniel Gutiérrez, Diego Ulloa, Nicolás Saldias, Erik Ottesen, Joan Cruz (91' Tomás Tolosa), Benjamín Rodríguez (70' Eitan Ramírez), Diego Plaza (89' Byron Molina) y Bryan Quintrel.
DT: Luis Mena.
O'Higgins (1): José Quezada, Matías Toro, Diego Cortés, Felipe Ogaz, Jorge Contreras, Cristóbal Castillo, José Barra (87' Óscar Pino), Alberto Letelier (82' Juan Vargas), Marcelo Valenzuela (72' Matías Infante), Agustín Gannat y Mauricio Zenteno. Luis Flores Manzor
Goles: 0-1, 38' Marcelo Valenzuela (OHI); 1-1, 48' Erik Ottesen (CC); 2-1, 79' Diego Ulloa (CC).
Tarjetas amarillas: Joan Cruz (CC); José Barra (OHI).

SEMINARIOS FÚTBOL JOVEN E INFANTIL

Curso FIFA de Actualización de Técnicos del Fútbol Joven
Curso FIFA de Actualización de Preparadores Físicos del Fútbol Joven
Curso CONMEBOL de Actualización de Técnicos del Fútbol Infantil
Curso CONMEBOL de Actualización de Técnicos del Fútbol Infantil

TRIBUNAL DEL FÚTBOL JOVEN E INFANTIL

Presidente: Juan Lepe Alvarado
Secretario: Carlos Durán Sottolichio
Vocal: Miguel Álvarez Lobos
Vocal: Jorge Paredes Ramos
Vocal: Óscar Órdenes Morales
Vocal: Cristián Morales Zamorano

TRIBUNAL SEGUNDA SALA DEL FÚTBOL JOVEN E INFANTIL Y FÚTBOL FEMENINO

Presidente: Jorge Jamis Manzur
Secretaria: Mouriel Carramiñana Retamal
Vocal: Priscila Machado Martins
Vocal: Francisco Jopia Rodríguez

FÚTBOL **JOVEN**

Colo Colo reinó en las juveniles femeninas

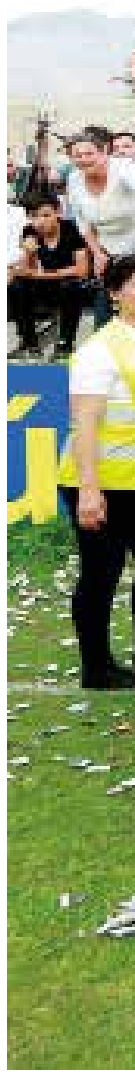

ADULTO - SUB 17
COLO COLO **12**
COBRESAL **0**
CAMPEONATO FÚTBOL FEMENINO

Estadio: Complejo Deportivo Quilín (cancha 3).
Árbitra: Montserrat Maturana.
Colo Colo (12): Constanza Barrientos, Yessenia Parra (67' Bárbara Medel), Martina Osses, Valentina Díaz, Sayen Santana (59' Paloma Bustamante), Tamara Mansilla, Elisa Durán, Kissy Cortés, Krishna Allende (56' Anaís Cifuentes), Nayeli Lorca (46' Pía Martínez) e Isidora Olave. **DT:** Carlos Véliz.
Cobresal (0): Dasnna Cortés, Milenka Vásquez, Pía Vera, Franchesca Osorio, Pía Jofré (89' Claudia Manqueo), Scarlett Gómez, Angélica González (67' Maryolen Carrasco), Yasna Becerra, Ayline Medina (12' Dabne Vergara (59' Monserrat Zúñiga)), Nixia Bustamante y Natalia Lizana. **DT:** Claudio Fuentes.
Goles: 1-0, 12' Isidora Olave (CC); 2-0, 16' Tamara Mansilla (CC); 3-0, 38' Isidora Olave (CC); 4-0, 45' Isidora Olave (CC); 5-0, 46' Elisa Durán (CC); 6-0, 47' Tamara Mansilla (CC); 7-0, 58' Isidora Olave (CC); 8-0, 62' Anaís Cifuentes (CC); 9-0, 66' Isidora Olave (CC); 10-0, 73' Kissy Cortés (CC); 11-0, 88' Bárbara Medel (CC); 12-0, 92' Tamara Mansilla (CC)
Tarjetas amarillas: Yessenia Parra (CC); Yasna Becerra, Scarlett Gómez, Pía Jofré, Dasnna Castro y Milenka Vásquez (CBS).
Tarjeta roja: 45' Scarlett Gómez (CBS).

EL CRECIMIENTO DEL FÚTBOL femenino en sus categorías juveniles es muy importante para el área de desarrollo de la ANFP, para que los equipos que poseen ramas femeninas formen a jugadoras desde los 15 años.

El año pasado, el formato del campeonato Sub 17 fue anual y compitieron 26 escuadras, en tres zonas: Norte, Centro y Sur. Los mejores equipos y quiénes clasificaron a los cuartos de final fueron: Deportes Antofagasta, Audax Italiano, Cobresal, Everton, Universidad de Chile, Deportes Temuco, Colo Colo y Magallanes.

A la gran final del Campeonato Nacional Femenino Sub 17 llegaron Colo Colo y Cobresal. En este partido, las "albitas" derrotaron a las mineras por 12-0, en la cancha 3 del Complejo Deportivo Quilín y se quedaron con el título de la temporada.

Los goles de Colo Colo fueron de la seleccionada nacional Isidora Olave (5), Tamara Mansilla (3), Anaís Cifuentes, Elisa Durán, Kissi Cortés y Bárbara Medel.

De esta manera, las dirigidas por Carlos Véliz consiguieron su tercer campeonato consecutivo, luego de ganar el Apertura y el Clausura Sub 15 2017.

FASE PLAYOFFS

FÚTBOL **JOVEN**

Campeonato Femenino Sub 15: Un nuevo trofeo para el "Cacique"

LA CUARTA EDICIÓN del campeonato femenino Sub 15 contó con la participación de siete equipos, los que se enfrentaron en 12 emocionantes fechas.

Las "albitas" coronaron una temporada perfecta, con un triunfo por 3-0 sobre Audax Italiano, en la última jornada del certamen.

En la Cancha 2 del Estadio Monumental, el "Cacique" ganó el encuentro con goles de Rachel Ramírez (46' y 55') y Margarita Collinao (60').

Con este resultado, las dirigidas por Claudio Soto terminaron en la primera ubicación, con 36 unidades y 12 victorias en la misma cantidad de partidos. Además, lograron su segundo galardón consecutivo luego de coronarse en el Clausura 2017.

TABLA DE POSICIONES

POS.	Equipo	PTS
1	Colo Colo	36
2	Universidad de Chile	30
3	Audax Italiano	17
4	Palestino	16
5	Boston Collage	14
6	La Pintana	9
7	Unión La Calera	0

CAMPEONATOS **ESCOLARES**

La fiesta del fútbol escolar femenino y masculino tuvo su epicentro en Quilín

EL JUEVES 20 de diciembre culminó la segunda edición de la CONMEBOL Liga de Desarrollo – Chile 2018, que reunió a más de 300 niños y niñas en su fase final. Los duelos se disputaron en las canchas 1 y 3 del Complejo Deportivo Quilín.

Este torneo, que fue organizado por la Federación de Fútbol de Chile (FFCh), el Instituto Nacional del Deporte (IND) y la Confederación Sudamericana de Fútbol (CONMEBOL), contó con los torneos Sub 13 Masculino y Sub 14 y Sub 16 Femenino. Los campeones de cada categoría clasificaron a la Fiesta Sudamericana de la Juventud – Paraguay 2019

En la categoría Sub 13, que se estrenó este año, la Escuela Nuestra Señora de Fátima de Pucón venció al Colegio Simón Bolívar de Las Condes por 7-1 en la final y sacó pasajes a la fiesta del fútbol escolar Sudamericano.

La escuadra que accedió al torneo internacional escolar de 2019 en la serie Sub 14 fue el Colegio Deportivo Iquique. Las nortinas derrotaron al Liceo Valentín Letelier Madariaga de Linares por 2-0.

Por último, en la división Sub 16, el Liceo Pablo Neruda de Temuco superó al Colegio Castilla y Aragón de Viña del Mar por 2-0 y se instaló en la cita internacional.

Todos estos encuentros definitorios fueron transmitidos en vivo por las plataformas digitales de la ANFP con un gran éxito de sintonía.

SUB 13 MASCULINA
Mejor arquero: Joaquín Pincheira del Colegio Salesianos de Valdivia
Goleador: Luciano Ulloa de la Escuela Nuestra Señora Fátima de Pucón
Mejor jugador: Luciano Ulloa de la Escuela Nuestra Señora Fátima de Pucón
Cuarto lugar: Colegio Salesianos de Valdivia
Tercer lugar: Colegio Carlos Condell de la Haza de Tocopilla
Segundo lugar: Colegio Simón Bolívar de Las Condes
Primer lugar: Escuela Nuestra Señora Fátima de Pucón

SUB 14 FEMENINA
Mejor arquera: Martina Salazar del Colegio Deportivo Iquique
Goleadora: Katherine Cubillos del Colegio Deportivo Iquique e Ivonne Vergara del Liceo Valentín Letelier Madariaga de Linares
Mejor jugadora: Maryori Flores del Colegio Deportivo Iquique
Cuarto lugar: Colegio Particular de Melipilla
Tercer lugar: Colegio Austral de Valdivia
Segundo lugar: Liceo Valentín Letelier Madariaga de Linares
Primer lugar: Colegio Deportivo Iquique

SUB 16 FEMENINA
Mejor arquera: Valery Echeverría del Colegio Castilla y Aragón de V. del Mar
Goleadora: Lorena Padilla del Liceo Pablo Neruda de Temuco
Mejor jugadora: Bárbara Nahuela del Liceo Pablo Neruda de Temuco
Cuarto lugar: Colegio Austral de Valdivia
Tercer lugar: Colegio Deportivo Iquique
Segundo lugar: Colegio Castilla y Aragón de Viña del Mar
Primer lugar: Liceo Pablo Neruda de Temuco

FUTSAL

EMOCIÓN Y GOLES EN LOS CAMPEONATOS DE FÚTBOL SALA

CHEVROLET

FUTSAL

EMOCIÓN Y GOLES...

UNIVERSIDAD DE CHILE se tituló como Supercampeón del futsal chileno, tras los apasionantes torneos que se desarrollaron en el Gimnasio Boston College La Farfana de Maipú, el Polideportivo La Florida y el Polideportivo de Quilicura.

El torneo de Apertura de varones terminó con Universidad de Chile en lo más alto, tras vencer en las dos finales a Coquimbo Unido, por 4-1 y 3-1. El global quedó a favor de los azules por 7-2, por lo que coronaron un excelente semestre y obtuvieron un cupo a la Copa de Campeones.

El Torneo Clausura, en tanto, fue para Deportes Melipilla. El "Potro Solitario" triunfó 8-6 en el global sobre Magallanes y ganó el derecho de disputar el trofeo que definiría al Supercampeón del Futsal chileno.

La final entre universitarios y melipillanos culminó con una clara victoria para los azules. Los dirigidos por Gastón Mardones ganaron por 8-0 y clasificaron a la CONMEBOL Libertadores de Fútbol Sala - Argentina 2019.

En el torneo femenino, Palestino logró el bicampeonato, tras derrotar a Boston College por 17-8 en el global. Con este resultado, el equipo árabe accedió a la CONMEBOL Libertadores de Fútbol Sala Femenino - Paraguay 2018.

Estos torneos reflejaron importantes avances. En el masculino habrá dos divisiones, para continuar con el aumento en la participación de los clubes asociados y agruparlos por niveles, con el fin de desarrollar un torneo altamente competitivo.

El campeonato femenino, en tanto, contará por primea vez en la historia con torneos de Apertura y Clausura.

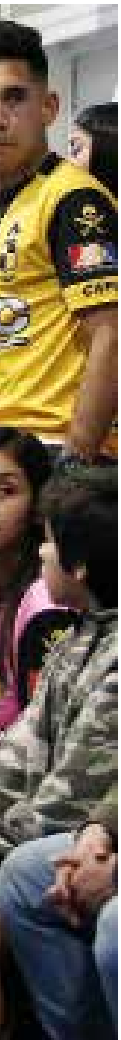

FÚTBOL SALA MASCULINO APERTURA 2018

COQUIMBO UNIDO	**4**
UNIVERSIDAD DE CHILE	**4**

FINAL IDA

Cancha: Polideportivo La Florida.
Árbitros: Christian Espíndola (I), Rodrigo Concha (2), Patricio Pérez (3), Miguel Rocha (Cronometrista).
Coquimbo Unido (I): Cristian Guerrero, Eduardo Pérez, Felipe Álvarez, Rolando Donoso, David Pérez, Moisés Pulgar, Cristopher Funes, Nicolás Chacón, Roberto Montecinos, Jorge López, Jonathan Cáceres y Sergio Silva. DT. Ricardo Chávez.
Universidad de Chile (4): Juan Navarrete, Frank Carrasco, Bilan De La Paz, Eduardo Martínez-Conde, Eduardo Araya, Javier Ulloa, Jonathan Barbosa, Mathías Ruiz, Sebastián Jiménez, David Ortiz, Cristofer Reyes y Nilson Concha. DT. Gastón Mardones.
Goles: 0-I, 5' Eduardo Martínez-Conde (UCH); 0-2, I6' Cristofer Reyes (UCH); 0-3, I8' Frank Carrasco (UCH); 0-4, I9' Frank Carrasco (UCH); I-4, 35' Felipe Álvarez (CQU).

FÚTBOL SALA MASCULINO APERTURA 2018

UNIVERSIDAD DE CHILE	**3**
COQUIMBO UNIDO	**I**

FINAL VUELTA

Cancha: Polideportivo María Puebla Vásquez, Quilicura.
Árbitros: Rodrigo Concha (I), Christian Espíndola (2), Tomás Hernández (3) y Mario Lagos (cronometrista).
Universidad de Chile (3): Marcell Rozas, Frank Carrasco, Eduardo Martínez-Conde, Cristopher Reyes, Eduardo Araya, Diego Fuentes, Nilson Concha, David Ortiz, Carlos Araya, Sebastián Jiménez, Mathías Ruiz y Javier Ulloa. **DT.** Gastón Mardones.
Coquimbo Unido (I): Jorge López, Thomas Koch, Roberto Montecinos, Nicolás Chacón, Cristofer Funes, Eduardo Pérez, David Pérez, Rolando Donoso, Moisés Pulgar, Felipe Álvarez, Sergio Silva y Jonathan Cáceres. **DT.** Ricardo Chávez.
Goles: I-0, 2I' Frank Carrasco (UCH); 2-0, 25' Eduardo Martínez-Conde (UCH); 2-I, 32' Felipe Álvarez (CQU); 3-I, 39' Nilson Concha (UCH).

FÚTBOL SALA MASCULINO CLAUSURA 2018

MAGALLANES	**I**
DEPORTES MELIPILLA	**4**

FINAL IDA

Cancha: Polideportivo María Puebla Vásquez, Quilicura.
Árbitros: Rodrigo Concha (I), Christian Espíndola (2), Valeria Palma (3) y Mario Lagos (cronometrista).
Magallanes (I): Benjamín Salgado, Rodrigo Riquelme, Thomas Díaz, Vladimir Labbé, José Garrido, César Ugarte, Jorge Orellana, Diego Mansilla, Sebastián Oyarce, Flavio González, Manuel Rodríguez y Juan Carlos Acuña. **DT.** Luis Espinoza.
Deportes Melipilla (4): Jorge Araneda, Christian Palacios, Renato Zúñiga, Anthony Ríos, Diego Jara, Patricio Romero, Nicolás Fuentes, Daniel Riquelme, Rodrigo Chamblas, Carlos Rojas, Diego Gajardo y Jhoxsene Zambrano. **DT.** René Tejías.
Goles: I-0, I8' Rodrigo Riquelme (MAG); I-I, 23' Jhoxsene Zambrano (MEL); I-2, 27' Anthony Ríos (MEL); I-3, 35' Anthony Ríos (MEL); I-4, 37' Christian Palacios (MEL).

FUTSAL

EMOCIÓN Y GOLES...

FÚTBOL SALA MASCULINO CLAUSURA 2018

DEPORTES MELIPILLA	**4**
MAGALLANES	**5**

FINAL VUELTA

Cancha: Polideportivo María Puebla Vásquez, Quilicura.
Árbitros: Christian Espíndola (I), Rodrigo Concha (2), Mario Lagos (3) y Valeria Palma (cronometrista).
Deportes Melipilla (4): Jorge Araneda, Christian Palacios, Renato Zúñiga, Michael Gélvez, Anthony Ríos, Patricio Romero, Nicolás Fuentes, Jaime Calderón, Daniel Riquelme, Rodrigo Chamblas, Diego Jara y Jhoxsene Zambrano. **DT.** René Tejías.
Magallanes (5): Benjamín Salgado, Rodrigo Riquelme, Thomas Díaz, Vladimir Labbé, Ricardo Lagos, Diego Mansilla, Sebastián Oyarce, Flavio González, José Garrido, Manuel Rodríguez, Jorge Orellana y Mauricio Valenzuela. **DT.** Luis Espinoza.
Goles: I-0, 9' Anthony Ríos (MEL); I-I, I4' Diego Mansilla (MAG); I-2, I5' Manuel Rodríguez (MAG); I-3, I7' Vladimir Labbé (MAG); 2-3, I9' Christian Palacios (MEL); 2-4, 29' Flavio González (MAG); 3-4, 3I' Diego Jara (MEL); 3-5, 34' Diego Mansilla (MAG); 4-5, 35' Michael Gélvez (MEL).

COPA DE CAMPEONES FÚTBOL SALA 2018

UNIVERSIDAD DE CHILE	**8**
DEPORTES MELIPILLA	**2**

Cancha: Polideportivo María Puebla Vásquez, Quilicura.
Árbitros: Christian Espíndola (I), Rodrigo Concha (2), Tomás Hernández (3) y Katherine Rodríguez (cronometrista).
Universidad de Chile (8): Marcell Rozas, Yerko García, David Ortiz, Sebastián Jiménez, Eduardo Araya, Diego Fuentes, Carlos Araya, Eduardo Martínez-Conde, Javier Ulloa, Nicolás Lagos, Felipe Escobar y Franco Luxardo. **DT.** Gastón Mardones.
Deportes Melipilla (2): Jorge Araneda, Renato Zúñiga, Christian Palacios, Anthony Ríos, Michael Gélvez, Diego Jara, Ignacio Gajardo, Daniel Riquelme, Diego Gajardo, Rodrigo Chamblas, Carlos Rojas y Jhoxsene Zambrano. **DT.** René Tejías.
Goles: I-0, 2' Eduardo Martínez-Conde (UCH); 2-0, I2' Eduardo Araya (UCH); 2-I, 23' Michael Gélvez (MEL); 3-I, 25' Franco Luxardo (UCH); 4-I, 28' Eduardo Martínez-Conde (UCH); 4-2, 3I' Diego Jara (MEL); 5-2, 32' Eduardo Araya (UCH); 6-2, 34' Eduardo Martínez-Conde (UCH); 7-2, 36' Felipe Escobar (UCH); 8-2, 39' Diego Fuentes (UCH).

FÚTBOL SALA FEMENINO 2018

BOSTON COLLEGE	**2**
PALESTINO	**I3**

FINAL IDA

Cancha: Polideportivo María Puebla Vásquez, Quilicura.
Árbitros: Valeria Palma (I), Rodrigo Brevis (2), Tomás Hernández (3) y Alan Sandoval (cronometrista).
Boston College (2): Grace Mora, Katherine Urrea, Yessenia Carrasco, Sonya Keefe, Andrea Riquelme, Damari Contreras, Nadia Toro, Andrea Catalán, Ivette Campos, Cynthia Marambio, Nelyda Davies y Carla Pérez. **DT.** Marcelo Muñoz.
Palestino (I3): Thiare Aravena, Maryorie Hernández, María José Urrutia, Ivette Olivares, Nicol Sanhueza, Tais Morgenstein, Michelle Salazar, Verónica Riquelme, Yazmín Torrealba, Javiera Guzmán, Lissette Carrasco y Jenefer Jesuino. **DT.** Claudio Quintiliani.
Goles: I-0, 5' Sonya Keefe (BC); I-I, 6' Maryorie Hernández (PAL); I-2, 9' María José Urrutia (PAL); 2-2, I4' Autogol de Tais Morgenstein (BC); 2-3, I5' Nicol Sanhueza (PAL); 2-4, I9' María José Urrutia (PAL); 2-5, 25' María José Urrutia (PAL); 2-6, 28' Lissette Carrasco (PAL), 2-7, 29' Maryorie Hernández (PAL); 2-8, 30' Yazmín Torrealba (PAL); 2-9, 32' Verónica Riquelme (PAL); 2-I0, 34' María José Urrutia (PAL); 2-II, 36' Michelle Salazar (PAL); 2-I2, 37' Nicol Sanhueza (PAL); 2-I3, 39' Tais Morgenstein (PAL).

FÚTBOL SALA FEMENINO 2018

PALESTINO	**4**
BOSTON COLLEGE	**6**

FINAL VUELTA

Cancha: Polideportivo María Puebla Vásquez, Quilicura
Árbitros: Christian Espíndola (I), Valeria Palma (2), Alan Sandoval (3) y Mario Lagos (cronometrista)
Palestino (4): Valeria Rojas, Ivette Olivares, Verónica Riquelme, Tais Morgenstein, Nicol Sanhueza, Michelle Salazar, Thiare Aravena, Yazmín Torrealba, Javiera Guzmán, Lissette Carrasco, Jenefer Jesuino y Catalina Díaz. **DT.** Claudio Quintiliani.
Boston College (6): Grace Mora, Katherine Urrea, Sonya Keefe, Yessenia Carrasco, Andrea Riquelme, Nadia Toro, Cinthya Marambio, Nelyda Davies, Andrea Catalán, Damari Contreras, Ivette Campos, Paz Tapia. **DT.** Marcelo Muñoz.
Goles: I-0, 6' Nicol Sanhueza (PAL); 2-0, I2' Michelle Salazar (PAL); 3-0, I9' Nicol Sanhueza (PAL); 3-I, 23' Andrea Riquelme (BC); 3-2, 3I' Andrea Riquelme (BC); 3-3, 32' Katherine Urrea (BC); 3-4, 34' Sonya Keefe (BC); 3-5, 35' Katherine Urrea (BC); 4-5, 36' Yazmín Torrealba (PAL); 4-6, 39' Sonya Keefe (BC).

SEMINARIOS

Curso Fútbol Sala CONMEBOL
Curso Licencia Clase A Fútbol Sala

SELECCIÓN **FEMENINA**

INOLVIDABLE...

La Roja clasificó por vez primera a un mundial femenino adulto. Lo vivido en la Región de Coquimbo entre el 4 y el 22 de abril de 2018 quedará en la historia del fútbol chileno.

SELECCIÓN **FEMENINA**

INOLVIDABLE...

LA SELECCIÓN FEMENINA logró meterse en los libros grandes de nuestra historia futbolística, al conseguir por primera vez un cupo para un Mundial adulto.

En un torneo inolvidable, en donde La Roja copó portadas, tuvo un éxito de audiencia televisiva inédito y cautivó a los 17 millones de chilenos, la escuadra conducida técnicamente por José Letelier logró el subcampeonato, solo superado por Brasil, con lo que aseguró el boleto directo a la Copa Mundial Femenina de la FIFA – Francia 2019 y un repechaje ante un equipo de la CAF para los Juegos Olímpicos de Tokio 2020.

La hazaña comenzó a gestarse un año antes de subirse al podio continental. Una vez ratificado Chile como anfitrión de la Copa América, la dirigencia de la ANFP se embarcó en un ambicioso período de preparación en que la consigna fue "aprovechar todas las fechas FIFA del calendario internacional femenino" para disputar amistosos de primer nivel y, de ese modo, llegar a la justa continental con la preparación adecuada y que un combinado adulto de nuestro país requiere.

Y así fue. La Roja Femenina jugó nueve compromisos amistosos antes de la Copa América, ante rivales del primer orden mundial (Francia, Brasil y Colombia, entre otros). Con ese bagaje afrontó el certamen en la Región de Coquimbo.

El camino en el Norte Chico no fue sencillo. El estreno ante Paraguay fue tan complicado como se pronosticaba. Las guaraníes se pusieron en ventaja a través de la ex Colo Colo Gloria Villamayor, en una de las pocas opciones de gol que generaron. El empate de Yanara Aedo, tras vistosa jugada colectiva entre María José Rojas y Maryorie Hernández, puso algo de justicia en el marcador, aunque pareció poco premio para el dominio casi absoluto de la Roja.

Dos días después, Chile enfrentó el partido más complicado que le esperaba en el Grupo A. Colombia, conjunto que llegaba a la Copa América como el subcampeón de América, y con un registro de participaciones en dos Juegos Olímpicos y dos mundiales consecutivos, aparecía a priori como el rival más difícil.

El partido ante las dirigidas por Nelson Abadía fue tal como se predijo. Chile tuvo que extremar esfuerzos para arrebatarles un punto a las vicecampeonas. Quien se coronaría como goleadora de la Copa, María Catalina Usme, abrió la cuenta para Colombia. Cuando apenas restaban 10 minutos para el final, un cabezazo de Camila Sáez sentenció el 1-1 definitivo.

Con los empates en las dos primeras fechas, más la cómoda victoria por 5-1 de Colombia sobre Paraguay en la jornada en donde Chile descansó, la Roja Femenina afrontó los últimos dos compromisos del Grupo A con una inmejorable oportunidad: si ganaba ambos duelos, el combinado nacional avanzaría al cuadrangular final, sin importar lo que hicieran los otros integrantes de la llave.

Uruguay, entonces, apareció en el horizonte. En el papel, un rival sumamente abordable, pero que se transformó en una montaña gigante para La Roja que solo pudo dejar atrás en el último tramo del partido. A estadio lleno, y con un desenlace dramático, Chile se impuso por la cuenta mínima gracias a un celebrado gol de María José Rojas, a los 80'.

Al partido contra Perú, el último de la fase regular, el conjunto de Letelier llegó a demostrar su jerarquía. Un amistoso jugado hacia casi un año había terminado con un aplastante 12-0 favorable a La Roja y, en La Portada de La Serena, el trámite también fue favorable para las nuestras. Un contundente 5-0 sentenció el paso de Chile al cuadrangular final.

FASE FINAL

Brasil, Argentina, Colombia y Chile accedieron a la etapa decisiva de la Copa América. Cuatro equipos en busca de los premios más importantes que la Conmebol tiene reservados para este torneo.

Chile debutó enfrentando al seis veces campeón Brasil. Un equipo acostumbrado a las grandes lides del fútbol femenino mundial y que demostró sus pergaminos al imponerse por 3-1. Para el recuerdo, eso sí, quedará el impresionante gol de Yessenia López para el descuento chileno: le arrebató el balón en la salida a la mítica Formiga, miró de reojo el pórtico defendido por Bárbara y clavó el balón en un ángulo imposible. El mejor gol de la Copa corrió por cuenta de "La Paloma".

Para el segundo compromiso del cuadrangular final, La Roja enfrentó a Colombia, ahora, eso sí, con la obligación de sumar para seguir pensando en los premios mayores. Un 0-0 angustioso, en que Christiane Endler fue figura al evitar al menos tres goles "cantados" de las colombianas, llevó la definición a la última fecha.

Chile y Argentina llegaron en una situación de vida o muerte al desenlace de la Copa América. Quien ganara el partido clasificaría directamente al Mundial y quien perdiera jugaría el repechaje. Todo esto, claro, considerando que Brasil venciese a Colombia, asunto que finalmente sí ocurrió.

La Roja Femenina desató su furia sobre la "Albiceleste". En un partido perfecto, que sentenció tempranamente y que contó con un desempeño total de cada una de las integrantes del plantel, el triunfo quedó en casa con un inapelable 4-0... La postal de Francisca Lara levantando los brazos luego de anotar el cuarto gol, en el minuto 90, recorrió todo Chile y simbolizó el éxito absoluto de esta selección.

Chile clasificó al Mundial y 22 jugadoras históricas que se grabaron a fuego en el corazón de los hinchas nacionales.

NÓMINA OFICIAL
COPA AMÉRICA

ARQUERAS
Christiane Endler – PSG Féminines (FRA)
Natalia Campos – Universidad Católica
Carolina Armijo – Cúcuta Deportivo (COL)

DEFENSAS
Carla Guerrero – Independiente Santa Fe (COL)
Rocío Soto – Colo Colo
Ámbar Soruco – Universidad de Chile
Fernanda Pinilla – Universidad de Chile
Camila Sáez – CD Tacón (ESP)
Geraldine Leyton – Colo Colo
Su Helen Galaz – Santiago Morning

VOLANTES
Claudia Soto – Grêmio Audax Osasco (BRA)
Karen Araya – Grêmio Audax Osasco (BRA)
Yessenia López - Associação Esportiva 3B da Amazônia (BRA)
Ana Gutiérrez – Colo Colo
Francisca Lara – Sporting Huelva (ESP)

DELANTERAS
María José Rojas – Orca Kamogawa FC (JPN)
Nathalie Quezada – Colo Colo
Yanara Aedo – Washington Spirit (USA)
Javiera Grez – Curicó Unido
Yessenia Huenteo – Colo Colo
Maryorie Hernández – Palestino
María José Urrutia – Palestino

SELECCIÓN **FEMENINA**

INOLVIDABLE...

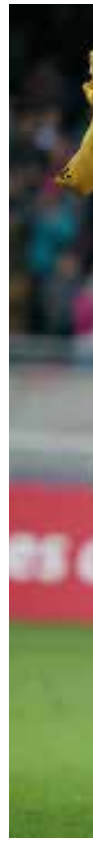

COPA AMÉRICA
FEMENINA CHILE 2018 - GRUPO A

CHILE	**1**
PARAGUAY	**1**

Árbitra: Susana Corella (ECU).
Estadio: La Portada, La Serena, Chile.
Chile (1): Christiane Endler, Geraldine Leyton, Carla Guerrero, Camila Sáez, Francisca Lara, Claudia Soto (78' Javiera Grez), Karen Araya, Yessenia López, María José Rojas, Maryorie Hernández (90' Nathalie Quezada) y Yanara Aedo. **DT:** José Letelier.
Paraguay (1): Cristina Recalde, Carmen Benítez, Limpia Fretes, Paola Genes, Damia Cortaza, Joana Galeano, Hilda Riveros (64' Fanny Godoy), Jessica Martínez (75' Lice Chamorro), Liz Peña, Gloria Villamayor y Celsa Sandoval. **DT:** Rubén Subeldía.
Goles: 0-1, 53' Gloria Villamayor; 1-1, 62' Yanara Aedo.
Tarjetas amarillas: Carla Guerrero (CHI); Carmen Benítez (PAR).

COPA AMÉRICA
FEMENINA CHILE 2018 - GRUPO A

CHILE	**1**
COLOMBIA	**1**

Árbitra: Edina Alves (BRA).
Estadio: La Portada, La Serena, Chile.
Chile (1): Christiane Endler, Geraldine Leyton, Carla Guerrero, Camila Sáez, Francisca Lara, Claudia Soto, Karen Araya, Yessenia López (58' María José Urrutia), María José Rojas, Maryorie Hernández (85' Nathalie Quezada) y Yanara Aedo. **DT:** José Letelier.
Colombia (1): Sandra Sepúlveda, Diana Ospina (92' Marcela Restrepo), Manuela Vanegas, Daniela Montoya, Jessica Caro, Ángela Clavijo, Isabella Echeverri, Carolina Arias, Liana Salazar, Yoreli Rincón (67' Leicy Santos) y María Catalina Usme. **DT:** Nelson Abadía.
Goles: 0-1, 49' Catalina Usme; 1-1, 79' Camila Sáez.
Tarjeta amarilla: Yoreli Rincón (COL).

COPA AMÉRICA
FEMENINA CHILE 2018 - GRUPO A

CHILE	**1**
URUGUAY	**0**

Árbitra: Laura Fortunato (ARG).
Estadio: La Portada, La Serena, Chile.
CHILE (1): Christiane Endler, Geraldine Leyton, Carla Guerrero (27' Rocío Soto), Camila Sáez, Francisca Lara, Claudia Soto (75' María José Urrutia), Karen Araya, Yessenia López (46' Javiera Grez), María José Rojas, Maryorie Hernández y Yanara Aedo. **DT:** José Letelier.
URUGUAY (0): Sofía Olivera, Carina Felipe, Pierina Montenegro, Daiana Farías, Valeria Colman (68' Giovanna Yun), Sindy Ramírez (84' Catherin Berni), Ximena Velazco, Pamela González, Stephanie Tregartten, Carolina Birizamberri y Yamila Badell (72' Adriana Castillo). **DT:** Ariel Longo.
Gol: 1-0, 79' María José Rojas.
Tarjetas Amarillas: Ximena Velazco, Daiana Farías y Valeria Colman; Karen Araya y Claudia Soto (CHI).

COPA AMÉRICA
FEMENINA CHILE 2018 - GRUPO A
PERÚ 0-5 CHILE

Árbitra: Emikar Calderas (VEN).
Estadio: La Portada, La Serena, Chile.
PERÚ (0): Maryory Sánchez, Esthefany Espino, Even Pizango, Milagros Arruela, Aranza Vega, Gretta Martínez, Xioczana Canales (79' Milena Tomayconsa), Claudia Cagnina, Ximena Solis (50' Julia Suárez), Pierina Núñez y Sandra Arévalo (60' María Valentín). **DT:** Ytalo Manzo.
CHILE (4): Christiane Endler, Rocío Soto, Su Helen Galaz, Camila Sáez, Geraldine Leyton, Karen Araya, Yessenia López, Francisca Lara (70' Fernanda Pinilla), María José Rojas, Maryorie Hernández (66' Javiera Grez) y Yanara Aedo (72' Yessenia Huenteo). **DT:** José Letelier.
Goles: 0-1, 28' Yanara Aedo; 0-2, 35' Yessenia López; 0-3, 62' Francisca Lara; 0-4, 65' Yanara Aedo; 0-5, 85' María José Rojas.
Tarjetas amarillas: Xioczana Canales (PER).

COPA AMÉRICA
FEMENINA CHILE 2018 – FASE FINAL

BRASIL	**3**
CHILE	**1**

Árbitra: Olga Miranda (PAR).
Estadio: La Portada, La Serena, Chile.
Brasil (3): Barbara, Rilany (53' Poliana), Mónica, Rafaelle, Tamires, Marta, Formiga, Thaisa, Thaisinha, Bia Zaneratto y Cristiane (77' Debinha). **DT:** Vadao.
Chile (1): Christiane Endler, Rocío Soto, Carla Guerrero, Su Helen Galaz, Camila Sáez, Karen Araya, Yessenia López (80' Yessenia Huenteo), Francisca Lara, Yanara Aedo, María José Rojas y Geraldine Leyton. **DT:** José Letelier.
Goles: 1-0, 21' Mónica; 2-0, 25' Bia Zaneratto; 3-0, 34' Thaisinha; 3-1, 63' Yessenia López.
Tarjetas amarillas: Formiga y Bia Zaneratto (BRA); Geraldine Leyton (CHI).

COPA AMÉRICA
FEMENINA CHILE 2018 – FASE FINAL

COLOMBIA	**0**
CHILE	**0**

Árbitra: Claudia Umpiérrez (URU).
Estadio: La Portada, La Serena, Chile.
Colombia (0): Sandra Sepúlveda, Carolina Arias (46' Leicy Santos), Ángela Clavijo, Manuela Vanegas, Isabella Echeverri, Diana Ospina, Daniela Montoya, Yoreli Rincón (92' Manuela González), Jessica Caro, Liana Salazar (86' Yisela Cuesta) y María Catalina Usme. **DT:** Nelson Abadía.
Chile (0): Christiane Endler, Rocío Soto, Carla Guerrero, Camila Sáez, Geraldine Leyton (57' Su Helen Galaz), Karen Araya, Yessenia López, Francisca Lara, María José Rojas (79' Maryorie Hernández), Yanara Aedo y Yessenia Huenteo (70' María José Urrutia). **DT:** José Letelier.
Goles: No hubo.
Tarjetas Amarillas: Karen Araya y Maryorie Hernández (CHI); Manuela Vanegas (COL).

COPA AMÉRICA
FEMENINA CHILE 2018 – FASE FINAL

ARGENTINA	**0**
CHILE	**4**

Árbitro: Emikar Calderas (VEN).
Estadio: La Portada, La Serena, Chile.
Argentina (0): Vanina Correa, Natalie Juncos, Aldana Cometti, Agustina Barroso (76' María Belén Potassa), Eliana Stabile, Mariana Larroquette (80' Yael Oviedo), Ruth Bravo, Vanesa Santana (44' Yamila Rodríguez), Florencia Bonsegundo, Estefanía Banini y Soledad Jaimes. **DT:** Carlos Borrello.
Chile (4): Christiane Endler, Rocío Soto, Carla Guerrero, Camila Sáez, Fernanda Pinilla, Karen Araya, Yessenia López (63' Claudia Soto), Francisca Lara, María José Rojas (73' Javiera Grez), Maryorie Hernández (69' María José Urrutia) y Yanara Aedo. **DT:** José Letelier.
Goles: 0-1, 8' Camila Sáez; 0-2, 24' Maryorie Hernández; 0-3, 40' Agustina Barroso (autogol); 0-4, 91' Francisca Lara.
Tarjetas Amarillas: Ruth Bravo, Mariana Larroquette y Aldana Cometti.

AMISTOSOS **2018**

Una preparación de lujo para La Roja Femenina

Nuestra Selección disputó en 2018 más partidos oficiales que en cualquier otro año camino a la Copa Mundial Femenina de la FIFA – Francia 2019. Entre sus rivales, destacó una histórica doble fecha ante las Campeonas del Mundo.

2018 SERÁ RECORDADO como el año en que la Selección Femenina de Chile saltó al ruedo internacional. Nunca antes un representativo de mujeres de nuestro país disputó tantos partidos Clase A FIFA (16 en total y 17 si se considera el amistoso en Juan Pinto Durán ante Colombia, sin esa categoría) y, lo que es aún más importante, ante rivales de primer nivel en el concierto mundial.

En una línea que se venía trabajando desde 2017, la ANFP continuó con la filosofía de "aprovechar todas las Fechas FIFA del calendario internacional" y es así como, aparte de los siete partidos jugados en la Copa América, la Roja sostuvo nueve amistosos más categoría Clase A.

Si bien en enero Chile no tuvo rival, la instancia fue aprovechada por la Federación para convocar a todas las seleccionadas que militan en el exterior y realizar un campamento de prácticas mientras duraba la Fecha FIFA. En marzo, durante la última ventana previa a la Copa América, la Roja disputó un doble amistoso ante Colombia (1-0 y 0-0).

Una vez consumada la clasificación a la Copa Mundial Femenina de la FIFA – Francia 2019, la Roja Femenina se embarcó en un ambicioso plan de preparación para la máxima cita, que incluyó un histórico doble enfrentamiento ante las actuales Campeonas del Mundo y número 1 del Ranking FIFA, Estados Unidos, y, para cerrar el año, dos choques ante la poderosa Australia (sexta del mundo), entre los que destacó el 3-2 cosechado en Penrith, hasta la fecha el triunfo más importante en la historia de La Roja Femenina.

Costa Rica y Sudáfrica, en Chile, completaron el espectacular calendario de amistosos preparado por la ANFP.

AMISTOSO INTERNACIONAL

CHILE	**0**
COLOMBIA	**0**

Estadio: San Carlos de Apoquindo
Árbitra: Paola Barría (CHI)
Chile (0): Christiane Endler, Rocío Soto, Carla Guerrero, Camila Sáez, Geraldine Leyton, Claudia Soto, Karen Araya, Yesenia López, Yanara Aedo, Maryorie Hernández (65' Francisca Lara), María José Rojas (78' Nathalie Quezada). **DT:** José Letelier.
Colombia (0): Vanessa Córdoba, Ángela Clavijo, Isabella Echeverri, Manuela Vanegas, Jessica Caro, Daniela Montoya (92' Marcela Restrepo), Daniela Caracas (46' Liana Salazar), Carolina Arias, Leicy Santos, Yorely Rincón (83' Manuela González), Catalina Usme. **DT:** Nelson Abadia.
Goles: No hubo.
Tarjeta amarilla: Daniela Caracas (COL).

AMISTOSO INTERNACIONAL

CHILE	**4**
COSTA RICA	**0**

Estadio: El Teniente de Rancagua.
Árbitra: María Belén Carvajal (CHI).
Chile (4): Natalia Campos, Rocío Soto (78' Ámbar Soruco), Carla Guerrero, Camila Sáez, Geraldine Leyton, Claudia Soto (85' Margarita Collinao), Yessenia López (85' Yessenia Huenteo), Francisca Lara, María José Rojas (74' Bárbara Santibáñez), Karen Araya y Yanara Aedo. **DT:** José Letelier.
Costa Rica (0): Noelia Bermúdez; Daniela Cruz, Mariana Benavidez, Carol Cruz, Lixy Rodríguez; Katherine Alvarado, Cristin Granados (90', Katherine Alvarado), Melissa Herrera (80', Hilary Corrales); Shirley Cruz, Gloriana Villalobos (80', Karla Villalobos) y Carolina Venegas (46', Fabiola Villalobos). **DT:** Amelia Valverde.
Goles: 1-0, 10' Yessenia López; 2-0, 53' Mariana Benavidez (autogol); 3-0, 69' Francisca Lara; 4-0; 83' Yanara Aedo.
Tarjetas amarillas: Yessenia López (CHI); Melissa Herrera (CRC).

AMISTOSO INTERNACIONAL (PUERTAS CERRADAS)

CHILE	**2**
COSTA RICA	**2**

Estadio: Municipal de Peñalolén.
Árbitra: Paola Barría (CHI).
Chile (2): Natalia Campos, Geraldine Leyton, Su Helen Galaz, Rocío Soto, Fernanda Pinilla, Gisela Pino (67' Claudia Soto), Karen Araya, Francisca Lara, María José Rojas (70' Ana Gutiérrez), Maryorie Hernández (50' Yessenia López) (72' Margarita Collinao) y Yessenia Huenteo. **DT:** José Letelier.
Costa Rica (2): Daniela Solera, Gaby Guillén, Mariana Benavidez, María Paula Coto, Fabiola Villalobos (74' Daniela Cruz), Gloriana Villalobos, Hillary Corrales (46' Melissa Herrera), Mariela Campos, Wendy Acosta, Kenlly Villalobos (67' Lixy Rodríguez) y Karla Villalobos (74' Diana Araya). **DT:** Amelia Valverde.
Goles: 1-0, 3' Francisca Lara, 2-0, 56' María José Rojas; 2-1, 86' Gloriana Villalobos; 2-2, 90' Melissa Herrera.
Tarjeta amarilla: Kenlly Villalobos (CRC).

AMISTOSOS **2018**

UNA PREPARACIÓN DE LUJO...

AMISTOSO INTERNACIONAL

ESTADOS UNIDOS	**3**
CHILE	**0**

Estadio: Stubhub Center de Carson, California, Estados Unidos.
Árbitra: Katja Koroleva (USA)
Estados Unidos (3): Alyssa Naeher, Becky Sauerbrunn, Tierna Davidson, Crystal Dunn (61' Samantha Mewis), Emily Sonnett, Julie Ertz (74' Hailie Mace), Lindsey Horan (46' McCall Zerboni), Rose Lavelle (46' Morgan Brian), Alex Morgan (46' Mallory Pugh), Tobin Heath (46' Carli Lloyd) y Christen Press. **DT.** Jill Ellis.
Chile (0): Christiane Endler, Geraldine Leyton, Carla Guerrero, Camila Sáez, Fernanda Pinilla (46' Rocío Soto), Karen Araya (69' Claudia Soto), Yessenia López, Francisca Lara, María José Rojas (46' Daniela Zamora), Bárbara Santibáñez (71' María José Urrutia) y Yanara Aedo. **DT.** José Letelier.
Goles: 1-0, 8' Tierna Davidson; 2-0, 31' Carla Guerrero (autogol); 3-0, 59' Christen Press.
Tarjetas amarillas: Tobin Heath (USA); María José Urrutia y Rocío Soto (CHI).

AMISTOSO INTERNACIONAL

ESTADOS UNIDOS	**4**
CHILE	**0**

Estadio: Avaya Stadium, San Jose, California, Estados Unidos.
Árbitra: Christina Unkel (USA).
Estados Unidos (4): Ashlyn Harris, Kelley O'Hara (31' Crystal Dunn), Abby Dahlkemper, Tierna Davidson, Casey Short, Julie Ertz (74' Becky Sauerbrunn), Rose Lavelle (61' Lindsay Horan), McCall Zerboni (5' Morgan Brian), Mallory Pugh (46' Carli Lloyd), Alex Morgan y Tobin Heath (61' Amy Rodríguez). **DT:** Jill Ellis
Chile (0): Christiane Endler, Rocío Soto (60' Su Helen Galaz), Carla Guerrero, Camila Sáez, Geraldine Leyton; Yessenia López (78' Javiera Grez), Francisca Lara (70' Ana Gutiérrez), Claudia Soto, Karen Araya (88' María José Urrutia); Yanara Aedo y Bárbara Santibáñez (46' Daniela Zamora).
DT: José Letelier
Goles: 1-0, 34' Mallory Pugh; 2-0, 38' Tobin Heath; 3-0, 47' Carli Lloyd; 4-0, 92' Carli Lloyd.

AMISTOSO INTERNACIONAL

CHILE	**2**
SUDÁFRICA	**1**

Estadio: Sausalito, Viña del Mar, Chile.
Árbitra: María Belén Carvajal (CHI)
Chile (2): Christiane Endler, Geraldine Leyton, Carla Guerrero, Camila Sáez, Francisca Lara, Karen Araya, Claudia Soto, Yessenia López (85' Ana Gutiérrez), María José Rojas (57' Nicol Sanhueza), Bárbara Santibáñez (74' Yessenia Huenteo) y Yanara Aedo. **DT.** José Letelier.
Sudáfrica (1): Kaylin Swart, Lebohang Ramalepe, Nathando Vilakazi, Janine Van Wyk, Kgaelebane Mohiakoana (46' Thembi Kgattana), Linda Mothialo, Jermaine Seoposenwe, Bambanni Mbane, Refiloe Jane, Leandra Smeda (60' Rachel Sebati) y Kholosa Biyana (86' Nompumelelo Nyadeni). **DT.** Desiree Ellis.
Goles: 1-0, 35' Carla Guerrero (CHI); 1-1, 67' Refiloe Jane (RSA); 2-1, 70' Karen Araya (CHI).
Tarjetas amarillas: María José Rojas (CHI); Janine Van Wyk (RSA).
Tarjeta roja: 38' Jermaine Seoposenwe (RSA).

AMISTOSO INTERNACIONAL

CHILE	**2**
SUDÁFRICA	**2**

Estadio: Santa Laura – Universidad SEK.
Árbitra: Paola Barría (CHI).
Chile (2): Christiane Endler; Ámbar Soruco, Carla Guerrero, Camila Sáez, Francisca Lara; Claudia Soto, Karen Araya (73' Javiera Grez), Yessenia López; Nicol Sanhueza (46' Geraldine Leyton), Yanara Aedo y Bárbara Santibáñez (65' María José Rojas). **DT.** José Letelier.
Sudáfrica (2): Kaylin Swart; Lebohang Ramalepe, Nothando Vilakazi, Janine Van Wyk, Melinda kgadiete (76' Ode Fulutudilu), Linda Mothlalo; Thembi Kgatlana, Bambanani Mbane, Rachel Sebati (86' Nompumelelo Nyadeni); Refiloe Jane y Kholosa Biyana (69' Leandra Smeda). **DT.** Desiree Ellis.
Goles: 0-1, 5' Refiloe Jane (RSA); 1-1, 54' Ámbar Soruco (CHI); 1-2, 64' Thembi Kgatlana (RSA); 2-2, 80' Javiera Grez (CHI).
Tarjeta amarilla: Refiloe Jane.

AMISTOSO INTERNACIONAL

AUSTRALIA	**2**
CHILE	**3**

Árbitra: Rebecca Durcau (AUS).
Estadio: Panthers Stadium, Penrith, Australia.
Australia (2): Lydia Williams, Clare Polkinghorne, Laura Alleway (67' Alanna Kennedy), Chloe Logarzo (67 Emily Gielnik), Elise Kellond-Knight, Caitlin Foord, Emily van Egmond, Lisa de Vanna (67' Katrina Gorry), Tameka Butt, Sam Kerr, Ellie Carpenter. **DT:** Alen Stajcic.
Chile (3): Christiane Endler, Su Helen Galaz (88' Ana Gutiérrez), Carla Guerrero, Camila Sáez, Geraldine Leyton, Karen Araya (83' Rocío Soto), Yessenia López, Francisca Lara, Daniela Zamora, María José Urrutia (50', María José Rojas), Yanara Aedo (86', Yessenia Huenteo). DT José Letelier.
Goles: 1-0, 9' Emily Van Egmond; 1-1, 20' Francisca Lara; 1-2, 48' Carla Guerrero, 1-3, 90', Yessenia Huenteo; 2-3, 90'(3) Emily Van Egmond.
Tarjetas Amarillas: Camila Sáez y Carla Guerrero (CHI).

AMISTOSO INTERNACIONAL

AUSTRALIA	**5**
CHILE	**0**

Árbitra: Yujeong Kim (KOR).
Estadio: McDonald Jones Stadium, Newcastle, Australia.
Australia (5): Mackenzie Arnold, Ellie Carpenter, Clare Polkinghorne, Alanna Kennedy, Elise Kellond-Knight (86' Princess Ibini-Isei), Emily Van Egmond, Gema Simon (63' Emily Gielnik), Tameka Butt, Chloe Logarzo (73' Alex Chidiac), Sam Kerr (86' Michelle Heyman) y Caitlin Foord. **DT:** Alen Stajcic.
Chile (0): Christiane Endler, Su Helen Galaz, Carla Guerrero, Camila Sáez, Geraldine Leyton (76' Nicol Sanhueza), Karen Araya, Yessenia López, Francisca Lara, María José Rojas, Daniela Zamora (71' Bárbara Santibáñez) y Yanara Aedo (68' Yessenia Huenteo).
DT: José Letelier.
Goles: 1-0, 53' Sam Kerr; 2-0, 54' Caitlin Foord; 3-0, 67' Caitlin Foord; 4-0, 70' Emily Gielnik; 5-0, 89' Caitlin Foord.
Tarjetas amarillas: Su Helen Galaz (CHI); Alanna Kennedy (AUS).

SORTEO

Chile conoció a sus rivales en Francia 2019

La Gala se realizó en París en diciembre pasado y La Roja Femenina quedó emparejada en el Grupo F, junto con Suecia, Estados Unidos y Tailandia.

EL 9 DE DICIEMBRE pasado y en la última actividad programada en el Calendario Internacional Femenino 2018, se realizó el sorteo de la Copa Mundial de Francia 2019. En La Seine Musicale de Paris, la Selección Chilena conoció a los tres rivales que enfrentará en la primera fase de la cita planetaria.

El sorteo contó con la presencia del brasileño Kaká, el francés Louis Saha, el ghanés Michael Essien y la alemana Steffi Jones, entre otras figuras históricas del fútbol mundial. Además, el actual entrenador y campeón del mundo con Francia en Rusia 2018, Didier Deschamps, también fue parte de la ceremonia donde se conocieron los seis grupos del torneo.

La Roja Femenina tendrá un duro panorama en el Grupo F, donde enfrentará a la tres veces campeona del mundo, Estados Unidos; a las medallistas de plata en los Juegos Olímpicos de Río 2016, Suecia; y a la luchadora selección de Tailandia.

El elenco comandado técnicamente por José Letelier debutará el 11 de junio en la ciudad de Rennes (Estadio Roazhon Park) ante la selección sueca. Su segundo duelo será en París ante las norteamericanas (16 de junio, Estadio Parque de los Príncipes) y cerrará la fase de grupos jugando con Tailandia (20 de junio), en el mismo escenario del estreno.

VISITA DE INSPECCIÓN

Una vez conocidos los rivales y sedes de la primera fase, la delegación chilena realizó una visita de inspección a los estadios, lugares de hospedaje y centros de entrenamiento que recibirán a La Roja Femenina.

Comandada por el jefe técnico de Selecciones Femeninas, Luis Ahumada, y el director técnico nacional, José Letelier, la misión chilena estuvo en el Roazhon Park de Rennes y en el Parque de los Príncipes, además de los hoteles asignados por FIFA al equipo chileno.

GROUP D
ENGLAND
SCOTLAND
ARGENTINA
JAPAN
GROUP E
CANADA
CAMEROON
NEW ZEALAND
NETHERLANDS
GROUP F
USA
THAILAND
CHILE
SWEDEN
FIFA
RAW
1
2
3
4

FRANCE 2019
DRAW
FRANCE
2019

SELECCIÓN **MASCULINA ADULTA**

REINALDO RUEDA LLEGÓ A TOMAR LAS RIENDAS DE LA ROJA

FÚTBOL MEJO

2017 - 2027

SELECCIÓN **MASCULINA ADULTA**

REINALDO RUEDA...

El entrenador colombiano llega a Chile con un currículo de lujo: participaciones mundialistas y un título en la Copa Conmebol Libertadores. Su primer desafío será la Copa América de Brasil 2019. El objetivo final, la Copa Mundial de la FIFA – Qatar 2022.

LA ACTIVIDAD de la Selección Adulta Masculina arrancó con los primeros días de 2018. El 8 de enero, el sitio web de la ANFP anunció que el colombiano Reinaldo Rueda Rivera era el elegido para asumir como Director Técnico nacional, luego de la partida de Juan Antonio Pizzi.

El entrenador campeón de la Copa Conmebol Libertadores con Atlético Nacional de Medellín en 2016 contrajo un vínculo con la Federación que tendrá vigencia hasta el final de las clasificatorias a Qatar 2022 y será prorrogable inmediatamente en caso de obtener la clasificación.

El vallecaucano fue presentado oficialmente el viernes 19 de enero. Sin embargo, un día antes, realizó sus primeras actividades oficiales como seleccionador: ese día, Rueda recorrió las instalaciones del Complejo Deportivo Juan Pinto Durán, acompañado por el presidente de la ANFP, Arturo Salah, y el gerente de selecciones, Ian Mac-Niven, para después dar una entrevista exclusiva a las plataformas digitales de la ANFP.

El viernes 19 de enero fue la presentación oficial en el auditorio de la sede de Quilín. "Sé que la responsabilidad es muy grande. Se encarará el trabajo pensando en dos metas grandes: Copa América 2019 y Mundial de Qatar 2022. La ilusión de nuestro trabajo es volver a meter a La Roja a un Mundial. Esa es nuestra meta grande", comentó el colombiano en sus primeras declaraciones.

Reinaldo Rueda llegó a La Roja junto a los integrantes de su cuerpo técnico el preparador físico Carlos Velasco y los ayudantes técnicos Pablo Román y Bernardo Redín.

SELECCIÓN **MASCULINA**

UN NUTRIDO CALENDARIO DE AMISTOSOS PARA LA ROJA

El equipo dirigido técnicamente por Reinaldo Rueda enfrentó a rivales de tres continentes en su preparación para la Copa América – Brasil 2019.

8

SELECCIÓN **MASCULINA**

UN NUTRIDO CALENDARIO...

CON REINALDO RUEDA a la cabeza del nuevo proyecto, La Roja afrontó durante 2018 10 compromisos amistosos, ante equipos de Europa, Asía y América, enmarcados principalmente en la preparación para la Copa América-Brasil 2019, que se jugara del 14 de junio al 7 de julio de 2019 en Belo Horizonte, Rio de Janeiro, Sao Paulo, Salvador de Bahía y Porto Alegre.

El técnico vallecaucano inició su período al mando de la Selección con un triunfo por 2-1 ante Suecia en Estocolmo y finalizó el año con una victoria ante Honduras por 4-1, en Temuco.

La selección chilena tenía pactados originalmente 11 amistosos. Sin embargo, solamente se disputaron 10 de esos duelos, debido al terremoto ocurrido en la ciudad de Sapporo, Isla de Hokkaido, que obligó a cancelar un choque ante Japón.

De los diez partidos jugados, Chile cerró el año con un balance de cuatro victorias, tres empates y tres derrotas.

AMISTOSO INTERNACIONAL
SUECIA 1
CHILE 2
24/03/2018

Estadio: Friends Arena, Estocolmo, Suecia.
Árbitro: Anthony Taylor (ENG).
Suecia (1): Kristoffer Norfeldt, Mikael Lustig (81' Johan Larsson), Victor Lindelöf, Andreas Granqvist, Martin Olsson, Gustav Svensson, Sebastian Larsson (78' Oscar Hiljemark), Victor Claesson, Emil Forsberg (79' Ken Sema), Ola Toivonen y Marcus Berg. **DT:** Janne Andersson.
Chile (2): Johnny Herrera, Mauricio Isla (79' Paulo Díaz), Enzo Roco, Guillermo Maripán, Jean Beausejour, Arturo Vidal, Charles Aránguiz, Pedro Pablo Hernández (61' Diego Valdés), Alexis Sánchez, Eduardo Vargas (61' Nicolás Castillo) y Ángelo Sagal (71' Marcos Bolados). **DT:** Reinaldo Rueda.
Goles: 0-1, 22' Arturo Vidal; 1-1, 23' Ola Toivonen; 2-1, 90' Marcos Bolados.
Tarjetas amarillas: Mikael Lustig (SWE); Mauricio Isla, Arturo Vidal (CHI).

AMISTOSO INTERNACIONAL
DINAMARCA 0
CHILE 0
27/03/2018

Estadio: Energi Nord Arena, de Aalborg, Dinamarca.
Árbitro: John Beaton (SCO).
Dinamarca (0): Kasper Schmeichel, Jens Stryger, Simon Kjaer, Nicolai Boilesen, Jonas Knudsen, Lasse Schöne, Christian Eriksen (64' Viktor Fisher), Thomas Delaney (72' Mike Jensen), Andreas Cornelius, Nicklas Bendtner (46' Martin Braithwaite) y Pione Sisto (76' Yousuf Poulsen). **DT:** Age Hareide.
Chile (0): Johnny Herrera, Paulo Díaz (90' Igor Lichnovski), Enzo Roco, Guillermo Maripán, Jean Beausejour (64' Miiko Albornoz), Pedro Pablo Hernández (64' Erick Pulgar), Gary Medel, Arturo Vidal (82' Marcos Bolados), Alexis Sánchez (75' Martín Rodríguez), Nicolás Castillo y Ángelo Sagal (64' Diego Valdés). **DT:** Reinaldo Rueda.
Goles: no hubo.
Tarjetas amarillas: Mike Jensen (DIN); Enzo Roco (CHI).

AMISTOSO INTERNACIONAL
RUMANIA 3
CHILE 2
31/05/2018

Estadio: Spotzentrum Graz-Weinzodi, de Graz, Austria.
Árbitro: Christopher Jager (AUT).
Rumania (3): Ciprian Tatarusanu, Alin Tosca, Ionut Nedelcearu (60' Mihai Balasa), Cristián Sapunaru, Romario Benzar, Alexandru Cicaldau (66' Constantin Budescu), Dragos Nedelcu (71' Cristian Baluta), Gheorge Grozav (53' Alexandru Chipciu), Nicolae Stanciu, Dorin Rotariu (53' Ciprian Deac) y George Tucudean (74' George Puscas). **DT** Cosmin Contra.
Chile (2): Gonzalo Collao, Paulo Díaz (77' José Bizama), Igor Lichnovsky, Guillermo Maripán, Sebastián Vegas (46' Miiko Albornoz), Gary Medel (73' Felipe Mora), Lorenzo Reyes, Diego Valdés (85' Jimmy Martínez), Martín Rodríguez (41' Ángelo Henríquez), Nicolás Castillo y Ángelo Sagal. **DT** Reinaldo Rueda.
Goles: 1-0, 13' Nicolae Stanciu; 1-1, 31' Guillermo Maripán; 1-2, 52' Lorenzo Reyes; 2-2, 66' Ciprian Deac; 3-2, 84' Constantin Budescu.
Tarjetas amarillas: Cristian Sapunaru, Dragos Nedelcu, Romario Benzar (ROU); Ángelo Henríquez (CHI).
Tarjeta roja: 29' Nicolás Castillo (CHI).

AMISTOSO INTERNACIONAL

SERBIA	**0**
CHILE	**1**

4/06/2018

Estadio: Mekur Arena, Graz, Austria.
Árbitro: Alexander Harkam (AUT).
Serbia (0): Vladimir Stojkovic, Antonio Rukavina, Dusko Tosic, Luka Milivojevic (46' Nemanja Matic), Aleksandar Kolarov (79' Milan Rodic), Andrija Zivkovic (63 Dusan Tadic), Marko Grujic, Nikola Milenkovic, Adem Ljajic (46' Sergej Milinkovic), Nemanja Radonjic (63' Filip Kostic) y Aleksandar Mitrovic (84' Luka Jovic). **DT** Mladen Krstajic.
Chile (1): Gabriel Arias, Paulo Díaz (72' José Bizama), Guillermo Maripán, Enzo Roco, Miiko Albornoz (72' Sebastián Vegas), Erick Pulgar (87' Jimmy Martínez), Lorenzo Reyes, Ángelo Sagal (85' Martín Rodríguez), Diego Valdés, Junior Fernandes (90 l' Igor Lichnovsky) y Felipe Mora (64' Ángelo Henríquez). **DT** Reinaldo Rueda.
Gol: 87' Guillermo Maripán.
Tarjetas amarillas: Antonio Rukavina, Dusko Tosic (SRB).

AMISTOSO INTERNACIONAL

POLONIA	**2**
CHILE	**2**

8/06/2018

Estadio: INEA, de Poznan, Polonia.
Árbitro: Paolo Mazzoleni (ITA).
Polonia (2): Wojciech Szczesny (46' Lukasz Fabianski), Lukasz Piszczek (46' Thiago Cionek), Jan Bednarek, Michal Pazdan, Maciej Rybus (83' Bartosz Bereszynski), Grzegorz Krychowiak, Karol Linetty (46' Arkadiusz Milik), Jakub Blaszczykowski, Piotr Zielinski, Kamil Grosicki (67' Jacek Goralski) y Robert Lewandowski (73' Lukasz Teodorczyk). **DT:** Adam Nawalka.
Chile (2): Gabriel Arias, Paulo Díaz (87' Francisco Sierralta), Enzo Roco, Guillermo Maripán, Sebastián Vegas (35' Miiko Albornoz), Lorenzo Reyes, Jimmy Martínez (67' Ángelo Araos), Ángelo Sagal (8l' José Bizama), Diego Valdés, Junior Fernandes y Nicolás Castillo (87' Christian Cuevas). **DT:** Reinaldo Rueda.
Goles: l-0, 30' Robert Lewandowski; 2-0, 34' Piotr Zielinski; l-2, 38' Diego Valdés; 2-2, 56' Miiko Albornoz.
Tarjetas amarillas: Sebastián Vegas, Ángelo Araos (CHI).

AMISTOSO INTERNACIONAL

COREA DEL SUR	**0**
CHILE	**0**

II/09/2018

Estadio: Suwon World Cup Stadium, Corea del Sur.
Árbitro: Ryuji Sato (JPN).
Corea del Sur (0): Kim Jinhyeon, Lee Yong (89' Kim Moonhwan), Jang Hyunsoo, Kim Younggwon, Hong Chul (3l' Yun Sukyoung), Ki Sungyueng, Jung Wooyoung (73' Hwang Inbeom), Son Heungmin, Nam Taehee (64' Lee Jaesung), Hwang Heechan (86' Moon Seonmin) y Hwang Uijo (58' Ji Dongwon). **DT:** Paulo Bento.
Chile (0): Gabriel Arias, Mauricio Isla, Guillermo Maripán, Igor Lichnovsky, Miiko Albornoz (66' Paulo Díaz), Gary Medel, Charles Aránguiz (46' Erick Pulgar), Arturo Vidal (73' Pedro Pablo Hernández), Diego Valdés, Ángelo Sagal (87 ´ Martín Rodríguez) y Diego Rubio (57' Ignacio Jeraldino). **DT:** Reinado Rueda.
Goles: no hubo.
Tarjetas amarillas: Kim Younggwon y Hwang Inbeom (KOR); Gary Medel (CHI).

SELECCIÓN **MASCULINA**

UN NUTRIDO CALENDARIO...

AMISTOSO INTERNACIONAL
PERÚ 3
CHILE 0
12/10/2018

Estadio: Hard Rock Stadium, Miami Gardens, Florida, Estados Unidos.
Árbitro: Armando Villarreal (USA).
Perú (3): Pedro Gallese, Anderson Santamaría, Miguel Trauco, Christian Ramos, Luis Advíncula, Christian Cueva (88' Horacio Calcaterra), Renato Tapia (74' Pedro Aquino), Yoshimar Yotún, Edison Flores (76' Paolo Hurtado), Raúl Ruidíaz (85' José Reina) y André Carrillo (76' Andy Polo). **DT:** Ricardo Gareca.
Chile (0): Fernando De Paul, Mauricio Isla, Enzo Roco, Guillermo Maripán, Eugenio Mena, Arturo Vidal, Gary Medel (82' Lorenzo Reyes), Matías Fernández, Junior Fernandes (67' Ángelo Henríquez), Nicolás Castillo (61' Ignacio Jeraldino) y Ángelo Sagal (61' Víctor Dávila). **DT:** Reinaldo Rueda.
Goles: 1-0, 64' Enzo Roco (autogol); 2-0, 75' Pedro Aquino; 3-0, 86' Pedro Aquino.

AMISTOSO INTERNACIONAL
MÉXICO 0
CHILE 1
16/10/2018

Estadio: Corregidora, Querétaro, México.
Árbitro: Joel Aguilar (SLV).
México (0): Hugo González (90' Raúl Gudiño), Luis Rodríguez, Diego Reyes, Néstor Araujo, Jesús Gallardo, Erick Gutiérrez, Javier Güemez (63' Erick Aguirre), Jesús Corona (62' Jurgen Damm), Marco Fabián (63' Isaac Brizuela), Hirving Lozano (82' Henry Martín) y Raúl Jiménez. **DT:** Ricardo Ferretti.
Chile (1): Brayan Cortés, Mauricio Isla, Enzo Roco, Guillermo Maripán, Alfonso Parot (46' Eugenio Mena), Gary Medel, Arturo Vidal, Diego Valdés (66' Erick Pulgar), Junior Fernandes (71' Paulo Díaz), Alexis Sánchez y Ángelo Sagal (78' Nicolás Castillo). **DT:** Reinaldo Rueda.
Gol: 0-1, 89' Nicolás Castillo.
Tarjetas amarillas: Marcos Fabián, Néstor Araujo (MEX); Alfonso Parot, Gary Medel (CHI).

AMISTOSO INTERNACIONAL
CHILE 2
COSTA RICA 3
16/11/2018

Estadio: El Teniente, Rancagua, Chile.
Árbitro: Germán Delfino (ARG).
Chile (2): Johnny Herrera; Mauricio Isla (73' Marcos Bolados), Enzo Roco (38' Lorenzo Reyes), Guillermo Maripán, Sebastián Vegas (73' Ángelo Sagal); Gary Medel, Erick Pulgar, Arturo Vidal; Junior Fernandes (46' Óscar Opazo), Esteban Paredes (64' Nicolás Castillo) y Alexis Sánchez.
DT: Reinaldo Rueda.
Costa Rica (3): Esteban Alvarado; Ian Smith (88' Yostin Salinas), Kendall Waston, Giancarlo González, Francisco Calvo; Ronald Matarrita (83' Joseph Mora), Celso Borges, Allan Cruz (84' Dylan Flores), Bryan Ruiz (69' José Miguel Cubero); Joel Campbell (83' Randall Leal) y Jonathan McDonald (76' Mayron George). **DT:** Ronald González.
Gol: 0-1, 35' Kendall Waston; 0-2, 59' Kendall Waston; 0-3, 64' Ronald Matarrita; 1-3, 70' Sebastián Vegas; 2-3, 89' Alexis Sánchez.
Tarjetas Amarillas: Mauricio Isla, Gary Medel, Lorenzo Reyes y Guillermo Maripán (CHI); Ronald Matarrita, Giancarlo González y Kendall Waston (CRC).

AMISTOSO INTERNACIONAL

CHILE	**4**
HONDURAS	**1**

20/11/2018

Estadio: Germán Becker, Temuco.
Árbitro: Michael Espinoza (PER).
Chile (4): Brayan Cortés, Mauricio Isla (88' César Pinares), Gary Medel (90' Benjamín Kusevic), Guillermo Maripán, Jean Beausejour (46' Óscar Opazo), Lorenzo Reyes, Arturo Vidal (57' Diego Valdés), Pedro Pablo Hernández (80' Erick Pulgar), Ángelo Sagal, Nicolás Castillo (85' Esteban Paredes) y Alexis Sánchez. **DT:** Reinaldo Rueda.
Honduras (1): Luis López (87' Edrick Menjívar), Brayan Beckeles, Henry Figueroa, Maynor Figueroa, Emilio Izaguirre, Bryan Acosta (63' Deybi Flores), Alfredo Mejía, Alexander López (63' Jerry Bengtson), Romell Quioto (67' Michaell Chirinos), Anthony Lozano (70' Allan Banegas) y Alberth Elis (75' Bryan Róchez). **DT:** Jorge Jiménez.
Goles: 1-0, 8' Arturo Vidal; 2-0, 35' Arturo Vidal; 2-1, 40' Alexander López; 3-1, 61' Alexis Sánchez; 4-1, 83' Nicolás Castillo.
Tarjetas amarillas: Jean Beausejour y Guillermo Maripán (CHI); Romell Quioto y Alfredo Mejía (HON).

SELECCIONES **JUVENILES**

La Roja Sub 20 histórica en Cochabamba

En un torneo exigente, la selección dirigida por Héctor Robles se quedó con una inédita medalla de oro en los Juegos Suramericanos 2018.

LA SELECCIÓN CHILENA SUB 20 hizo historia en Bolivia. En los Juegos Suramericanos Cochabamba 2018, el equipo nacional obtuvo la medalla de oro del fútbol masculino, en una aventura deportiva sin precedentes para la categoría.

Esta fue la primera vez en que una selección juvenil de varones consigue una presea de cualquier especie en torneos de este tipo. Además, se convirtió en el primer título en torneos oficiales de una Sub 20 desde que comenzó la actividad.

El crecimiento grupal también fue una de las grandes conquistas en territorio altiplánico. En el marco de la formación integral de los deportistas, el cuadro nacional prescindió de los siempre valiosos servicios de los utileros que acompañan constantemente al equipo. La decisión fue tomada en conjunto con los clubes, los apoderados y las jefaturas técnicas y tuvo como objetivo que los jóvenes futbolistas pudieran vivir los Juegos como un atleta más del Team Chile, quienes hacen de la responsabilidad y la autogestión aspectos relevantes en su quehacer diario. Sin duda, un legado de cuidado y trabajo en equipo, más allá del satisfactorio desempeño en la cancha.

A más de 2.400 metros de altitud, la escuadra dirigida por Héctor Robles fue de menos a más y tuvo la capacidad de sortear una pedregosa fase grupal (empates con Argentina y Bolivia y un trabajado triunfo por la cuenta mínima sobre Venezuela en la última fecha) para lograr valiosos triunfos frente a Colombia (1-1 en 120' y 3-1 en penales) y Uruguay (1-0), en semifinales y final, respectivamente.

En la gran definición frente a los charrúas, la Roja Sub 20 tuvo que hacerle frente al cansancio propio de los cinco partidos disputados en ocho días, la constante falta de oxígeno en la altitud cochabambina y, por supuesto, a la aguerrida y calificada defensa del rival. En los suspiros del alargue, luego de una dura batalla en el tiempo regular, un imparable cabezazo de Diego Valencia sentenció el duelo para Chile y dio rienda suelta a las celebraciones en el Estadio Félix Capriles.

El primer oro de una serie masculina de la Roja desde que se tienen registros sirvió, además, para batir el propio récord del Team Chile en una cita de esta envergadura. En suma, "la selección de todos los deportes" finalizó Cochabamba 2018 con 38 medallas doradas, 11 más que en su actuación en Santiago 2014. Una cita para recordar y en la que el fútbol de varones tuvo un papel estelar.

SELECCIONES **JUVENILES**

LA ROJA SUB 20...

FASE DE GRUPOS

CHILE	**2**
ARGENTINA	**2**

Fecha: 28 de mayo
Árbitro: Gustavo Tejera (URU).
Estadio: Estadio Félix Capriles de Cochabamba.
Chile (2): Luis Ureta (12', Julio Bórquez); Nicolás Fernández, Tomás Alarcón, Ignacio Tapia, Alex Ibacache; Ignacio Saavedra, Matías Sepúlveda, Marcelo Allende, Ariel Uribe (70', Víctor Méndez); Matías Leiva (61', Gabriel Rojas) y Nicolás Guerra. **DT:** Héctor Robles.
Argentina (2): Tomás Durso; Augusto Schott, Oscar Salomón, Lautaro Valenti, Nicolás Demartini; Gonzalo Desio (51', Facundo Navarro), Facundo García (69', Jerónimo Poutau), Elías Ramírez (77', Agustín Urzi); Ezequiel Cañete, Álvaro Barreal y Mateo Retegui. **DT:** Carlos Desio.
Goles: 0-1, 12' Facundo García (ARG); 1-1, 29' Tomás Alarcón (CHI); 1-2, 40' Ezequiel Cañete (ARG); 2-2, 49' Tomás Alarcón (CHI).
Tarjetas Amarillas: Matías Sepúlveda (CHI), Nicolás Fernández (CHI), Ignacio Saavedra (CHI), Ariel Uribe (CHI); Mateo Retegui (ARG), Ezequiel Cañete (ARG), Augusto Schott (ARG).

FASE DE GRUPOS

BOLIVIA	**2**
CHILE	**2**

Fecha: 30 de mayo
Árbitro: Carlos Herrera (COL).
Estadio: Estadio Félix Capriles de Cochabamba.
Chile (2): Julio Bórquez; Nicolás Fernández, Tomás Alarcón, Ignacio Tapia, Alex Ibacache; Ignacio Saavedra (71', Esteban Valencia), Antonio Díaz (60' Gabriel Rojas), Marcelo Allende, Ariel Uribe; Diego Valencia (82', Matías Leiva) y Nicolás Guerra. **DT:** Héctor Robles.
Bolivia (2): Bruno Reyes; Alan Siles, Hugo Peralta, Josué Mamani, Mauricio Paz (18', Julio Herrera); Alejandro Barón, Ramiro Vaca, Roler Ferrufino; Carlos Choré (79', Gabriel Sotomayor), Paolo Alcocer (85', Alejandro Valeriano), Edward Vaca. **DT:** Juan Carlos Paz.
Goles: 1-0, 40' Julio Herrera (BOL); 2-0, 52' Julio Herrera (BOL); 2-1, 61' Matías Sepúlveda (CHI); 2-2, 88' Nicolás Guerra (CHI).
Tarjetas Amarillas: Matías Leiva (CHI), Esteban Valencia (CHI), Edward Vaca (BOL), Gabriel Sotomayor (BOL).

FASE DE GRUPOS

CHILE	**1**
VENEZUELA	**0**

Fecha: 1 de junio
Árbitro: Gustavo Tejera (URU).
Estadio: Estadio Félix Capriles de Cochabamba.
Chile (1): Julio Bórquez; Nicolás Fernández, Tomás Alarcón, Ignacio Tapia, Alex Ibacache; Ignacio Saavedra (71', Esteban Valencia), Antonio Díaz (60' Gabriel Rojas), Marcelo Allende, Ariel Uribe; Diego Valencia (82', Matías Leiva) y Nicolás Guerra. **DT:** Héctor Robles.
Venezuela (0): Miguel Silva; Pablo Bonilla, Junior Moreno, Luis Chiquillo, Ignacio Anzola; Jesús Vargas, Santiago Herrera, José Bández; Jesús Bueno, Miguel Navarro y Diosert Rivero. **DT:** Rafael Dudamel.
Goles: 1-0, 50' Marcelo Allende.
Tarjetas Amarillas: Tomás Alarcón (CHI), Marcelo Allende (CHI), Alex Ibacache (CHI), Diego Valencia (CHI), Jesús Bueno (VEN), Junior Paredes (VEN).

SEMIFINAL

COLOMBIA	**1 (1)**
CHILE	**1 (3)**

Fecha: 03 de junio
Estadio: Estadio Félix Capriles de Cochabamba.
Árbitro: Jorge Santelices (ECU)
Colombia (1) (1): Juan Lemus; Mayer Palacios, Andrés Reyes, Fabio Delgado (79', Kevin Viveros), Yeiler Goez; Gustavo Carvajal, Stiven Carbonero (67', Kliver Moreno), Luis Sinisterra; Rivaldo Correa (57', Bryan Caravalí) y Luis Sandoval. **DT:** Arturo Reyes.
Chile (1) (3): Luis Ureta; Antonio Díaz, Nicolás Fernández, Ignacio Tapia, Esteban Valencia; Ignacio Saavedra, Víctor Méndez, Ariel Uribe; Matías Sepúlveda (73', Matías Leiva, Gabriel Rojas (68', Diego Valencia) y Marcelo Allende. **DT:** Héctor Robles.
Goles: 1-0, 24' Luis Sandoval (COL); 51' Gabriel Rojas (CHI).
En penales marcaron Víctor Méndez, Matías Leiva y Marcelo Allende para Chile. Para Colombia, Luis Sinisterra.

FINAL

CHILE	**1**
URUGUAY	**0**

Fecha: 06 de junio
Estadio: Estadio Félix Capriles de Cochabamba.
Árbitro: Luis Martínez (VEN)
Chile (1): Luis Ureta; Nicolás Fernández, Tomás Alarcón; Ignacio Tapia, Alex Ibacache; Ignacio Saavedra, Ariel Uribe, Marcelo Allende; Gabriel Rojas (63', Matías Sepúlveda), Antonio Díaz (71', Diego Valencia) y Nicolás Guerra (95', David Salazar). **DT:** Héctor Robles.
Uruguay (0): Franco Israel; Ronaldo Araujo, Mauro Brasil, Bruno Méndez, Fabián Borges; Erik De Los Santos, Joaquín Trasante, Luciano Boggio; Juan Manuel Zanabria, Juan Manuel Boselli y Facundo Bastista. **DT:** Fabian Coito.
Gol: 1-0, 114' Diego Valencia (CHI).
Tarjetas Amarillas: Tomás Alarcón (CHI), Alex Ibacache (CHI), Joaquín Trasante (URU), Juan Manuel Zanabria (URU).
Tarjetas Rojas: 90+5' Marcelo Allende (CHI)

SELECCIONES **JUVENILES**

La Roja Femenina Sub 20 quedó a un paso del podio

El equipo comandado técnicamente por Milenko Valenzuela finalizó cuarto en los Juegos Odesur.

MIENTRAS EN COCHABAMBA se realizó la competencia masculina de fútbol de los Juegos Odesur 2018, la Roja Femenina Sub 20 estuvo en la ciudad de Villa Tunari en la búsqueda del podio suramericano.

El combinado nacional, bajo la conducción técnica de Milenko Valenzuela, debutó el domingo 27 de mayo con una caída por la cuenta mínima ante Colombia, en un disputado partido que se jugó en el Centro de Alto Rendimiento de Villa Tunari. Un gol de Sara Córdoba, a los 10 minutos de partido, fue suficiente para el triunfo colombiano.

En el segundo duelo, la Roja se enfrentó al rival más fuerte de los seis participantes: la mundialista selección de Paraguay, escuadra que a la postre conseguiría el oro suramericano. El resultado fue un contundente 5-1 favorable a la Albirroja.

Tras las dos caídas con que comenzó su expedición en Cocha 2018, Chile se reivindicó de buena manera al vencer por 3-0 a Bolivia, en el último partido de esta competencia jugado en Villa Tunari, antes de mudarse al Estadio Municipal de Shinaota.

Con tres puntos en la tabla de posiciones, la Roja enfrentó a Argentina y cosechó un meritorio 2-2, luego de ir cayendo por 2-0 hasta el minuto 86'. Con goles de María Cristina julio y Valentina Díaz, nuestras representantes lograron la igualdad que les permitía llegar al último partido con opciones reales de subirse al podio: una victoria sobre Ecuador sería el bronce sudamericano para las chilenas.

El duelo decisivo ante el conjunto del Centro del Mundo se jugó en Shinaota el lunes 4 de junio y, pese a dominar las acciones y crear las mejores opciones de gol, La Roja no pasó del empate 1-1. En una de las pocas oportunidades que tuvo, Ecuador encontró la ventaja en un contragolpe veloz finiquitado por Geomara Arreaga. Chile empató a través de Javiera Grez, cuando restaban pocos segundos para el pitazo final y, con ese resultado, nuestra selección vio truncada su opción de subir al podio de los Juegos Suramericanos – Cochabamba 2018.

SELECCIONES **JUVENILES**

LA ROJA FEMENINA...

JUEGOS SURAMERICANOS COCHABAMBA 2018

CHILE	**0**
COLOMBIA	**1**

Árbitro: Estela Álvarez (ARG).
Estadio: Estadio Municipal, Centro de Alto Rendimiento, Villa Tunari, Bolivia.
Chile (0): Gabriela Bórquez, Valentina Díaz, María Cristina Julio, Emilia Pastrián, Javiera Toro, Valentina Contreras (90' Elisa Pérez), Yastin Jiménez, Rosario Balmaceda, Ignacia Vásquez (90' Sonya Keefe), Fernanda Hidalgo (46' Antonia Alarcón) y Javiera Grez. **DT:** Milenko Valenzuela.
Colombia (1): Michelle Lugo, Stefany Sarmiento, Natalia Ruíz, Manuela Vanegas, Nancy Acosta, Sharon Ramírez, Natalia Acuña (74' Sara Polecio), Melissa Riva (57' Nicol Camacho), Sara Córdoba (88' Shadia Valenzuela), Angie Castañeda y Mayreth Pérez. **DT:** Carlos Quintero.
Gol: 0-1, 10' Sara Córdoba.
Tarjetas amarillas: Valentina Díaz y Emilia Pastrián (CHI); Melissa Rivas, Nicol Camacho y Sharon Ramírez (COL).

JUEGOS SURAMERICANOS COCHABAMBA 2018

CHILE	**1**
PARAGUAY	**5**

Árbitro: Johana Haro (ECU).
Estadio: Municipal, Centro de Alto Rendimiento, Villa Tunari, Bolivia.
Chile (1): Gabriela Bórquez, Valentina Díaz, María Cristina Julio, Emilia Pastrián, Javiera Toro, Valentina Contreras (46' Sonya Keefe), Yastin Jiménez (80' Zavka Alfaro), Antonia Alarcón, Ignacia Vásquez (46' Elisa Pérez), Javiera Grez y Rosario Balmaceda. **DT:** Milenko Valenzuela.
Paraguay (5): Isabel Ortiz, María Martínez, Lorena Alonso, Limpia Fretes, Natalia Villasanti (90' Daysy Bareiro), Fanny Godoy (84' Bianka Ávila), Camila González, Dahiana Bogarín, Lice Chamorro (73' Rosa Miño), Jessica Martínez y Fabiola Sandoval. **DT:** Epifania Benítez.
Goles: 0-1, 23' Lice Chamorro; 0-2, 25' Lice Chamorro; 0-3, 39' Jessica Martínez; 1-3, 54' Antonia Alarcón; 1-4, 60' Jessica Martínez; 1-5, 62' Natalia Villasanti.
Tarjetas Amarillas: Javiera Grez (CHI); Fanny Godoy (PAR).

JUEGOS SURAMERICANOS COCHABAMBA 2018

CHILE	**3**
BOLIVIA	**0**

Árbitro: Angelina Rodas (PAR).
Estadio: Municipal, Centro de Alto Rendimiento, Villa Tunari, Bolivia.
Chile (3): Gabriela Bórquez, Valentina Díaz, Laura de la Torre, Emilia Pastrián, Javiera Toro (72' Elisa Pérez), Zavka Alfaro, Yastin Jiménez, María Cristina Julio (77' Valentina Contreras), Sonya Keefe, Antonia Alarcón (72' Rosario Balmaceda) y Javiera Grez. **DT:** Milenko Valenzuela.
Bolivia (0): Kimberly López, Breyicht Arancibia, Leonela Cruz, Ruth Jiménez, Verónica Segarra (17' Paola Andía), Sheyla Anagua, Cielo Veizaga, Emilie Doerksen, Marlene Flores, María Celena Antelo (58' Nashmi Segovia) y Marilin Rojas. **DT:** Weimar Delgado.
Goles: 1-0, 11' Javiera Grez; 2-0, 39' Zavka Alfaro; 3-0, 90' Javiera Grez.
Tarjetas amarillas: Ruth Jiménez (BOL); Emilia Pastrián (CHI).

JUEGOS SURAMERICANOS
COCHABAMBA 2018

CHILE	**2**
ARGENTINA	**2**

Árbitro: Eyerlyz Escalona (VEN).
Estadio: Estadio Municipal de Shinaota, Bolivia.
Chile (2): Gabriela Bórquez, Valentina Díaz, Laura de la Torre, Zavka Alfaro, Javiera Toro, Valentina Contreras (64' Ignacia Vásquez), Yastin Jiménez, María Cristina Julio, Sonya Keefe (78' Fernanda Hidalgo), Antonia Alarcón (88' Elisa Pérez) y Javiera Grez. **DT:** Milenko Valenzuela.
Argentina (2): Ariana Álvarez, Aldana Narváez, Milagros Díaz, Luana Muñoz, Rocío Vásquez, Dalila Ippolito, Rocío Correa, Yamila Rodríguez, Melanie Torales, Chiara Singarella, Juliana Berardo (61' Marcela Figueroa). **DT:** Carlos Borrello.
Goles: 0-1, 6' Juliana Berardo; 0-2, 62' Aldana Narváez; 1-2, 86' María Cristina Julio; 2-2, 90' Valentina Díaz.
Tarjetas Amarillas: María Cristina Julio y Valentina Contreras (CHI); Aldana Narváez (ARG).

JUEGOS SURAMERICANOS
COCHABAMBA 2018

CHILE	**1**
ECUADOR	**1**

Árbitro: Angelina Rodas (PAR).
Estadio: Estadio Municipal de Shinaota, Bolivia.
Chile (1): Gabriela Bórquez, Valentina Díaz, Laura de la Torre, Zavka Alfaro, Javiera Toro (70' Rosario Balmaceda), Emilia Pastrián, Yastin Jiménez, María Cristina Julio, Fernanda Hidalgo (56' Ignacia Vásquez), Antonia Alarcón (56' Sonya Keefe) y Javiera Grez. **DT:** Milenko Valenzuela.
Ecuador (1): Gabriela Malave, Justine Cuadra, Tamara Angulo, Nicole Charcopa, Samanta Avilés, Andrea Ochoa, Analiz Zambrano (65' Marthina Aguirre), Geomara Arreaga, Josselyn Espinales, Ifema Chidimma (46' Domenica Rodríguez) y Karen Peralta (60' Karen Flores). **DT:** Luís Pescarolo.
Goles: 0-1, 77' Geomara Arreaga; 1-1, 87' Javiera Grez.
Tarjetas amarillas: No hubo.

SELECCIONES **JUVENILES**

El sabor agridulce del Sudamericano de Ecuador

NÓMINA OFICIAL
SUDAMERICANO FEMENINO
SUB 20 ECUADOR 2018

ARQUERAS
Gabriela Bórquez – Santiago Morning
Damaris Moreira – Universidad de Chile
Tina Lingsch – Universidad Católica

DEFENSAS
Karime Orozco – Santiago Wanderers
Savka Alfaro – Universidad de Chile
Josefina Keymer – Universidad de Chile
Laura de la Torre – Universidad de Chile
Tyare Ríos – Colo Colo
Fernanda Hidalgo – Colo Colo
Katherine Urrea – Boston College
Javiera Toro - Palestino

VOLANTES
Yastin Jiménez – Colo Colo
María Cristina Julio – Deportes La Serena
Sofía Beltrán – Universidad de Concepción
Ignacia Vásquez - Everton
Valentina Contreras – Deportes Antofagasta

DELANTERAS
Camila Rapimán – Universidad de Chile
Javiera Grez – Curicó Unido
Rosario Balmaceda – Universidad de Chile
Catalina Carrillo – Santiago Morning
Melany Letelier – Deportes Antofagasta
Isidora Olave – Colo Colo

Pese a mostrar un juego vistoso, el conjunto que dirigió técnicamente Óscar Wirth no pudo acceder al cuadrangular final clasificatorio para la Copa Mundial Femenina Sub 20 de la FIFA Francia 2018.

LA SELECCIÓN SUB 20 fue la encargada de abrir la nutrida actividad de 2018 para nuestras escuadras femeninas. A partir del 14 de enero, el equipo comandado técnicamente por Óscar Wirth participó en el Sudamericano de Ecuador, certamen que buscaba a los dos representantes de Conmebol en la Copa Mundial Femenina Sub 20 de la FIFA Francia 2018.

La Roja integró el Grupo B, junto con Brasil, Venezuela, Bolivia y Uruguay. Las jornadas se jugaron en su totalidad en el Estadio Olímpico de Ibarra y, al cabo de las cinco fechas, nuestro representativo finalizó en la tercera posición, sin la posibilidad de acceder al cuadrangular final.

Chile mostró un interesante nivel de juego en este torneo. Pese al estreno negativo ante el campeón de la categoría, Brasil (0-3), la Selección se reivindicó con contundencia en su siguiente compromiso y con goles de Rosario Balmaceda, Javiera Grez, Ignacia Vásquez (2) e Isidora Olave le endosó un inapelable 5-0 a Bolivia.

El partido siguiente resultaba de vida o muerte. Al frente, la poderosa selección de Venezuela, subcampeona continental Sub 20 y compuesta casi en su totalidad por jugadoras semifinalistas en el Mundial Sub 17 de Jordania 2016... El compromiso finalizó con un ajustado 1-0 favorable a "La Vinotinto", gracias a un perfecto tiro libre ejecutado a los 9' por la goleadora histórica de los mundiales Sub 17, Deyna Castellanos.

Sin opciones de avanzar de ronda, La Roja enfrentó en el último partido del grupo a Uruguay y, con tantos de Ignacia Vásquez, Javiera Grez, Isidora Olave y Yastin Jiménez, se impuso por 4-0 sobre las celestes.

VÁSQUEZ
9
JIMENEZ
6
20
11

FEMENINO

SELECCIONES **JUVENILES**

EL SABOR AGRIDULCE...

SUDAMERICANO FEMENINO
SUB 20 – ECUADOR 2018
GRUPO B

BRASIL	**3**
CHILE	**0**

Árbitro: Zulma Quiñónez (PAR).
Estadio: Olímpico de Ibarra, Ecuador.
Brasil (3): Kemelli, Isabella, Thais Regina, Andressa, Thais, Angelina, Ana, Victoria (63' Karla), Geyse (75' Ariadna), Brenda y Kerolin Nicoli. **DT:** Dorival Bueno.
Chile (0): Gabriela Bórquez, Zavka Alfaro (73' Karime Orozco), Laura de la Torre, María Cristina Julio, Javiera Toro, Yastin Jiménez, Valentina Contreras, Fernanda Hidalgo (46' Josefina Keymer), Javiera Grez, Ignacia Vásquez (66' Catalina Carrillo) y Rosario Balmaceda. **DT:** Óscar Wirth.
Goles: I-0, 9' Thais; 2-0, I9' Brenda; 3-0; 33' Kerolin Nicoli.
Tarjetas amarillas: Kerolin Nicoli (BRA); Karime Orozco (CHI).
Tarjeta roja: Kerolin Nicoli (BRA).

SUDAMERICANO FEMENINO
SUB 20 – ECUADOR 2018
GRUPO B

CHILE	**5**
BOLIVIA	**0**

Árbitro: Prisila Vázquez (PER)
Estadio: Olímpico de Ibarra, Ecuador.
Chile (5): Gabriela Bórquez, Karime Orozco, Zavka Alfaro, Laura de la Torre (88' Tyare Ríos), Javiera Toro, Valentina Contreras, María Cristina Julio, Yastin Jiménez (84' Fernanda Hidalgo), Ignacia Vásquez, Javiera Grez (73' Isidora Olave) y Rosario Balmaceda. **DT:** Óscar Wirth.
Bolivia (0): Kimberly López, Martha Andrade, Leonela Cruz, Raquel Meneses, Nashmi Segovia (41' Sarai Mamani), Sheyla Anagua (64' Vanesa Layne), Yoselin Basualdo, Paola Andia, Cielo Veizaga, Emilie Doerksen y Sarah Vargas (46' Brandy Flores). DT: Weimar Delgado.
Goles: I-0, I8' Javiera Grez; 2-0, 6I' Rosario Balmaceda; 3-0, 63' Ignacia Vásquez; 4-0, 70' Ignacia Vásquez; 5-0, 88' Isidora Olave.
Tarjetas amarillas: Yoselin Basualdo y Brandy Flores (BOL); Karime Orozco (CHI).

SUDAMERICANO FEMENINO
SUB 20 – ECUADOR 2018
GRUPO B

VENEZUELA	**I**
CHILE	**0**

Árbitro: María Cornejo (ECU).
Estadio: Olímpico de Ibarra, Ecuador.
Venezuela (I): Nayluisa Cáceres, Iceis Briceño, Hilary Vergara, Verónica Herrera, Gerardine Olivo, Hilaris Villasana, Yerliane Moreno, Jeismar Cabeza, Nathalie Pasquel (79' Génesis Florez), Daniuska Rodríguez y Deyna Castellanos. **DT:** José Catoya.
Chile (0): Gabriela Bórquez, Javiera Toro, Laura de la Torre (8I' Tyare Ríos), Zavka Alfaro, Fernanda Hidalgo, Yastin Jiménez, Valentina Contreras (62' Isidora Olave), María Cristina Julio, Javiera Grez, Ignacia Vásquez y Rosario Balmaceda. **DT:** Óscar Wirth.
Gol: I-0, 9' Deyna Castellanos.
Tarjetas amarillas: Gerardine Olivo (VEN); Javiera Grez (CHI).

SUDAMERICANO FEMENINO
SUB 20 – ECUADOR 2018
GRUPO B

CHILE	**4**
URUGUAY	**0**

Árbitro: Priscila Vásquez (PER).
Estadio: Olímpico de Ibarra, Ecuador.
Chile (4): Tina Lingsch, Karime Orozco, Tyare Ríos (82' Laura de la Torre), Zavka Alfaro, Javiera Toro, Yastin Jiménez, Fernanda Hidalgo, María Cristina Julio, Javiera Grez, Ignacia Vásquez e Isidora Olave (70' Josefina Keymer). **DT:** Óscar Wirth.
Uruguay (0): Josefina Villanueva, Daiana Farías, Sofía Ramondegui, Micaela Domínguez, Karol Bermúdez, Micaela Fitipaldi (63' Luciana Gómez), Agustina González (46' Lucía Pérez), Naira Ferrari, Cecilia Gómez, Esperanza Pizarro (71' Belén Yuvet) y Tamara García. **DT:** Ariel Longo.
Goles: 1-0, 34' Ignacia Vásquez; 2-0, 43' Isidora Olave; 3-0, 61' Javiera Grez; 4-0, 90' Yastin Jiménez.
Tarjetas amarillas: Daiana Farías y Esperanza Pizarro (URU).
Tarjeta roja: Daiana Farías (URU).

SELECCIONES **JUVENILES**

Muy cerca del cuadrangular

La escuadra nacional demostró coraje y lucha en el Sudamericano de Argentina. Sin embargo, una caída ante Uruguay en la última fecha le impidió luchar por los boletos a la Copa del Mundo.

LA SELECCIÓN FEMENINA SUB 17 llegó al Sudamericano de Argentina precedida de una buena participación en el cuadrangular Ciudad de Mar del Plata, en donde afrontó un histórico duelo ante Estados Unidos, una de las potencias mundiales de la disciplina y que finalizó 1-0 a favor de las norteamericanas.

El buen ritmo de partidos le permitió a la escuadra dirigida técnicamente por Milenko Valenzuela afrontar el desafío continental con buenas expectativas y solo detalles muy puntuales le privaron de acceder al cuadrangular final para luchar por los boletos a la Copa Mundial Femenina Sub 17 de la FIFA – Uruguay 2018.

La Roja integró el Grupo B, junto a Paraguay, Venezuela, Uruguay (clasificada al mundial como anfitriona) y Bolivia, en una serie disputada íntegramente en el Estadio San Juan del Bicentenario.

Chile siempre remó desde atrás en este sudamericano. Consiguió todos sus puntos con pundonor y una marcada intención ofensiva. El estreno fue ante Paraguay y, luego de ir cayendo por 0-2, el empate final (conseguido con un agónico gol de Antonia Alarcón, en el último minuto), se celebró como un triunfo.

Luego de quedar liberada en la segunda fecha, la Selección volvió a la cancha sanjuanina para enfrentar a las bicampeonas continentales de la categoría -y cuartas en el mundo-, Venezuela, en un duelo que también tuvo un desenlace de agonía... Un derechazo de Isabelle Kadzban, a los 87', le permitió a las nacionales rescatar un empate 1-1 ante el rival más difícil del grupo.

Para el tercer partido, en que Chile estaba obligado a ganar, la fórmula fue idéntica: la Rapanui Kadzban selló la victoria por la cuenta mínima con un remate de distancia, cuando faltaban sólo dos minutos por jugar.

La escuadra de Milenko Valenzuela llegó al partido definitorio contra Uruguay con la opción cierta de avanzar a la segunda ronda. Sin embargo, en un duelo en que predominó el afán defensivo de las organizadoras del Mundial, Chile cayó por la mínima y se despidió del torneo, en el quinto puesto general, con dos empates, un triunfo, una derrota, cuatro goles a favor y cuatro en contra.

NÓMINA DE LA SELECCIÓN FEMENINA
SUB 17 DE CHILE
SUDAMERICANO DE ARGENTINA

ARQUERAS
Tina Lingsch – Universidad Católica
Antonia Canales – Universidad Católica
Constanza Barrientos – Colo Colo

DEFENSAS
Pía Martínez – Colo Colo
Yessenia Parra – Colo Colo
Krishna Cabrera – Santiago Wanderers
Emilia Pastrián – Santiago Morning
Lorna Campos – Universidad de Chile
Carolina Farías – Universidad de Chile
Martina Córdoba – Santiago Wanderers

MEDIOCAMPISTAS
Elisa Durán – Colo Colo
Margarita Collinao – Colo Colo
Llanka Groff – Deportes La Serena
Sonya Keefe – Boston College
Valentina Díaz – Colo Colo
Elisa Pérez – Rangers

DELANTERAS
Isidora Olave – Colo Colo
Valentina Delgado – Everton
Claudia Salfate – Deportes La Serena
Michelle Olivares – Universidad de Chile
Antonia Alarcón – Universidad de Concepción
Isabelle Kadzban – Florida Kraze Krush (EE.UU.)

SELECCIONES **JUVENILES**

MUY CERCA DEL...

CAMPEONATO SUDAMERICANO
SUB 17 - GRUPO B

PARAGUAY	**2**
CHILE	**2**

Estadio: San Juan del Bicentenario, San Juan, Argentina.
Árbitro: Débora Cruz (BRA).
Paraguay (2): Isabel Ortiz, Daysy Bareiro, Jazmín Rolón, Fiorella Martínez (90' Yamile Caballero), María Paz Bogado, Graciela Martínez, Monserrath Ayala, Cinthia Arévalos, Nair Cabral, Yudith Arrúa (73' Meysi Melgarejo) y Cinthia Almada (83' Sol Olmedo). **DT:** Epifanía Benítez.
Chile (2): Tina Lingsch, Emilia Pastrián, Krishna Cabrera, Sonya Keefe, Valentina Díaz, Elisa Pérez, Llanka Groff (90' Claudia Salfate), Antonia Alarcón, Isidora Olave, Isabelle Kadzban y Michelle Olivares. **DT:** Milenko Valenzuela.
Goles: I-0, 35' Monserrath Ayala; 2-0, 60' Cinthia Arévalos; 2-I, 68' Sonya Keefe; 2-2, 90' Antonia Alarcón.
Tarjetas amarillas: Fiorella Martínez y Meysi Melgarejo (PAR).

CAMPEONATO SUDAMERICANO
SUB 17 - GRUPO B

VENEZUELA	**1**
CHILE	**1**

Estadio: San Juan del Bicentenario, San Juan, Argentina.
Árbitro: Débora Cruz (BRA).
Venezuela (1): Aranza Aguiar, Fabiola Solórzano, Andrea Zeolla, Bárbara Sandoval, Heliamar Alvarado, Kareylen Capdevilla, Tifani Molina, Dayana Rodríguez, Raiderlin Carrasco (64' Virginia Mesa), Marianyela Jiménez (50' Enyer Higuera) y Wilmary Arguelles (87' Zulaycar Milano). **DT:** José Catoya.
Chile (1): Tina Lingsch, Emilia Pastrián, Martina Córdova, Sonya Keefe, Valentina Díaz, Llanka Grof, Elisa Pérez (72' Elisa Durán), Michelle Olivares, Antonia Alarcón, Isidora Olave e Isabelle Kadzban. **DT:** Milenko Valenzuela.
Goles: I-0, 81' Bárbara Sandoval; I-I, 87' Isabelle Kadzban.
Tarjeta amarilla: Elisa Pérez (CHI).

CAMPEONATO SUDAMERICANO
SUB 17 - GRUPO B

CHILE	**1**
BOLIVIA	**0**

Estadio: San Juan del Bicentenario, San Juan, Argentina.
Árbitro: Vaneza Ceballos (COL).
Chile (1): Antonia Canales, Yessenia Parra (67' Elisa Pérez), Emilia Pastrián, Martina Córdova, Sonya Keefe, Llanka Groff, Michelle Olivares, Valentina Díaz, Antonia Alarcón, Isidora Olave (68' Elisa Durán) e Isabelle Kadzban. **DT:** Milenko Valenzuela (por suspensión, firmó la planilla Pablo Ramírez).
Bolivia (0): Manuela Paz, Leonela Cruz, Sandra Ortega, Daniela Coimbra, Virginia Nieves, Marlene Flores, Cielo Veizaga, Micaela Calderón, Emilie Doerksen, Majhely Romero (60' Julianne Andrade) (73' Guadalupe Montecinos) (90' Jhoselyn Callaguara) e Isabella Bruzonic. **DT:** Weimar Delgado.
Gol: I-0, 87' Isabelle Kadzban.
Tarjeta Amarilla: Valentina Díaz (CHI).

CAMPEONATO SUDAMERICANO
SUB 17 - GRUPO B

URUGUAY	**1**
CHILE	**0**

Estadio: San Juan del Bicentenario, San Juan, Argentina.
Árbitro: Alba Saldarriaga (ECU).
Uruguay (1): Brisa Da Silva, Maytel Costa, Sofía Ramondegui, Daniela Olivera, Antonella Ferradans, Cecilia Gómez, Sasha Larrea (90' Deyna Morales), Karol Bermúdez, Micaela Domínguez, Ángela Gómez (85' Wendy Carballo) y Esperanza Pizarro (90' Valentina Morales). **DT:** Ariel Longo.
Chile (0): Tina Lingsch, Sonya Keefe, Martina Córdova (86' Claudia Salfate), Emilia Pastrián, Valentina Díaz, Llanka Groff (46' Elisa Durán), Elisa Pérez, Michelle Olivares, Antonia Alarcón, Isidora Olave e Isabelle Kadzban. **DT:** Milenko Valenzuela.
Gol: I-0, 32' Ángela Gómez.
Tarjetas Amarillas: Valentina Díaz y Michelle Olivares (CHI); Cecilia Gómez y Antonella Ferradans (URU).
Tarjeta Roja: Michelle Olivares (CHI).

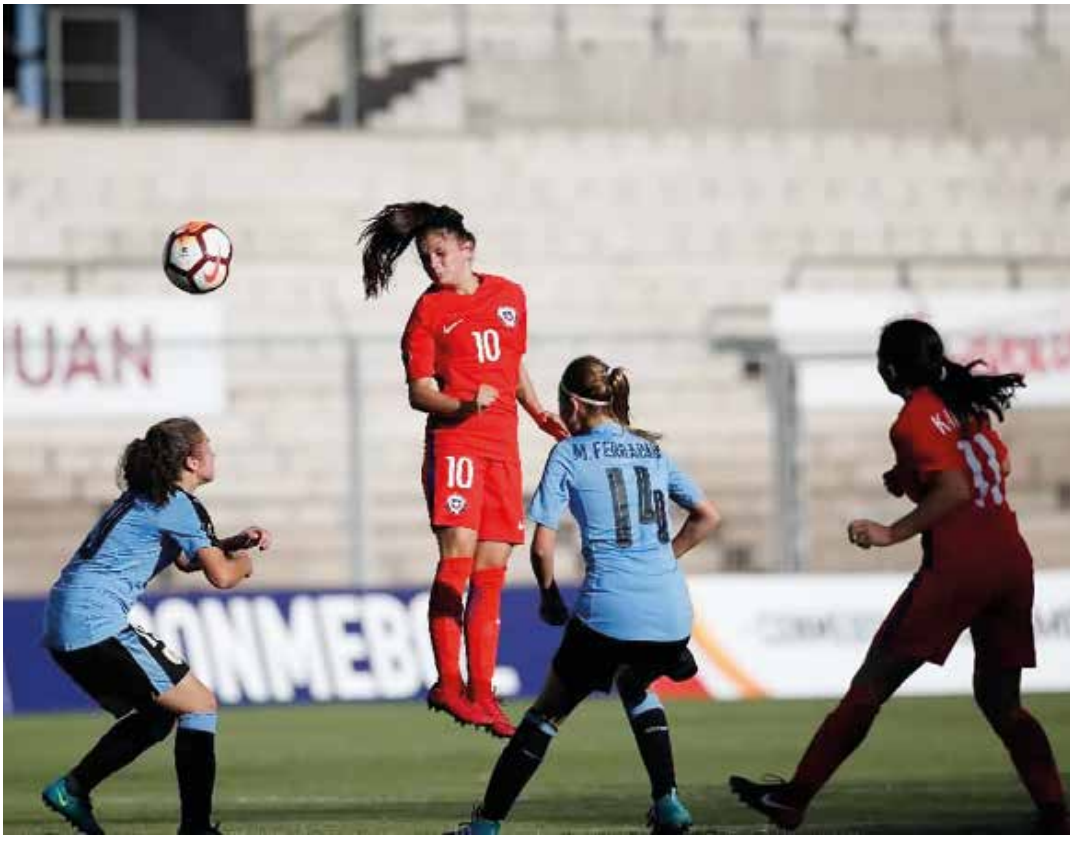

SELECCIONES **JUVENILES**

El incesante rodaje de La Roja Sub 20 en su camino al Sudamericano

Todas las fechas FIFA del año fueron utilizadas por la escuadra nacional en su camino hacia el torneo continental Chile 2019.

LA SELECCIÓN CHILENA SUB 20 Masculina tuvo una preparación de altísima exigencia en su ruta para el Sudamericano de la categoría. La escuadra nacional utilizó todas las fechas FIFA para cumplir con la premisa de entregar la mayor cantidad de minutos internacionales a los más de 45 jugadores que participaron de los ciclos amistosos de la Roja juvenil.

En marzo, el primer desafío fue el torneo Sports 4 Tomorrow Asunción 2018. En esta cita, patrocinada por el Ministerio del Deporte de Japón en su plan global rumbo a los Juegos Olímpicos, Chile venció a los nipones (1-0), a Paraguay (1-1 en el tiempo regular y 6-5 en penales) y a Venezuela (1-0), para quedarse con la copa del certamen que se jugó en el Estadio Defensores del Chaco.

Montevideo fue la siguiente escala de la Roja Sub 20, tras la conquista de los Juegos Suramericanos de Cochabamba. Frente al entonces vigente campeón de la categoría, el saldo de los amistosos disputados en el Complejo Celeste a fines de junio dejó un empate sin goles y un triunfo por 2-0 para los dueños de casa.

Los planteles de Boca Juniors (0-1), River Plate (1-1) y Estudiantes de La Plata (1-1) del Torneo de Reservas del fútbol argentino también estuvieron en el camino de Chile durante septiembre. En Buenos Aires y en La Plata, el combinado nacional enfrentó a jugadores hasta tres años mayores, en una experiencia que dejó buenos dividendos futbolísticos.

En octubre, La Roja Sub 20 enfrentó en dos oportunidades a Brasil. Los partidos se jugaron con público en El Teniente de Rancagua y en el Estadio Santa Laura – Universidad SEK, en el primer acercamiento con hinchas locales del proceso. El plantel de la visita contó con la presencia de jugadores de la talla de Rodrygo, Paulinho y Vinicius Junior.

Noviembre fue el mes de cierre, antes de la concentración final para el Sudamericano. En partidos que se disputaron en Talca, Curicó, Rancagua y Santiago, Chile enfrentó a Uruguay (1-1, 3-4 por penales y 1-0) y a Paraguay (ambos encuentros terminaron empatados sin goles), coronando una larga y exigente ruta de preparación para la cita continental.

SELECCIONES **JUVENILES**

La Roja Sub 17 tuvo una intensa preparación

El conjunto nacional tuvo 14 compromisos dentro de una nutrida agenda de preparación.

LA SELECCIÓN SUB 17 MASCULINA tuvo un intenso 2018, en donde el objetivo primordial fue prepararse para el Sudamericano de la categoría a disputarse en abril de 2019 en Lima, Perú.

La escuadra nacional, bajo la dirección técnica de Hernán Caputto, inició los primeros microciclos a finales de marzo y sumó duelos de preparación con escuadras de Sudamérica, además de dos torneos amistosos internacionales.

El equipo que llegó a Lima como subcampeón continental de la categoría también tuvo la oportunidad de entrenar con la Selección Chilena Masculina, en Juan Pinto Durán.

Los primeros amistosos que disputó la Sub 17 fueron ante Perú, en Rancagua y Santiago, y ganó ambos en definición por lanzamientos penales. Uruguay, en tanto, fue rival del seleccionado nacional en cuatro ocasiones, con un saldo de dos victorias y dos derrotas.

En cuanto a los competencias internacionales, el primer desafío fue el Torneo Cuatro Naciones en México, durante la primera semana de octubre. El segundo certamen amistoso, en tanto, fue la Copa UC 2018 jugada en Santiago, entre el 12 y el 16 diciembre.

AMISTOSOS INTERNACIONALES

Chile 2(5)- 2 (4) Perú	(22/05)
Chile 0(3) - 0(2) Perú	(24/05)
Chile 0-3 Uruguay	(28/06)
Chile 2-I Uruguay	(30/06)
Uruguay 0-3 Chile	(13/11)
Uruguay 4-I Chile	(15/11)

TORNEO CUATRO NACIONES

México 3-I Chile	(4/09)
Chile 0-I Argentina	(5/09)
Estados Unidos I-I Chile	(7/09)

COPA UC 2018

Chile 0-I Ecuador	(12/12)
Chile I-2 Paraguay	(13/12)
Chile 0-0 México	(14/12)
Chile I-2 Colombia	(15/12)
Chile 2 (4) – 2 (2) México	(16/12)

SELECCIONES **JUVENILES**

Sub 15: con el foco puesto en Bolivia

LA SELECCIÓN CHILENA SUB 15 arrancó en 2018 un nuevo proceso de preparación, enfocado en el Sudamericano Sub 15 – Bolivia 2019.

El director técnico de la categoría, Cristian Leiva, junto al ayudante técnico Fernando Marinelli y el preparador físico José Alvarado, empezaron los trabajos a fines de marzo y las sesiones se extendieron hasta diciembre, con un total de 22 microciclos.

Durante todo el año, el cuerpo técnico convocó a 82 jugadores para planificar los duros desafíos internacionales del próximo año. Para ello, se siguió de cerca su progreso en cada entrenamiento y las actuaciones en los partidos por el campeonato nacional juvenil.

Tras seis meses de prácticas en el Complejo Deportivo Quilín y varios partidos de entrenamiento con clubes locales, los seleccionados nacionales viajaron en septiembre a Teresópolis, Brasil, para jugar los dos primeros amistosos oficiales.

Más allá de las derrotas ante una de las selecciones más fuertes del mundo, los futbolistas aprovecharon esta instancia para aprender de los errores y mejorar de cara al gran objetivo de noviembre de 2019: el Sudamericano de la categoría.

RESULTADOS AMISTOSOS INTERNACIONALES

Brasil 1-4 Chile
Brasil 1-6 Chile

Itaú

SELECCIONES DE **FÚTBOL SALA**

La nueva era de la Roja Futsal

2018 ESTUVO marcado por el regreso del director técnico Vicente De Luise, quien se hizo cargo de la Roja Futsal en las categorías masculina y femenina.

El entrenador argentino inició un novedoso proyecto enfocado en la captación de jóvenes talentos, para seguir con el crecimiento sostenido de esta disciplina.

Durante el primer semestre, De Luise tuvo la posibilidad de conocer la realidad del Fútbol Sala en Chile, ya que visitó a los clubes que participan del campeonato, realizó pruebas de jugadores en diferentes barrios de Santiago e invitó a futbolistas del Fútbol Joven a entrenar en la Selección.

En el ámbito internacional, la Roja Futsal participó en los Sudamericanos masculinos Sub 18 y Sub 20 y femenino Sub 20, la Liga Sudamericana y los Juegos Olímpicos de la Juventud. Algunos de los resultados destacados fueron el triunfo de la serie Adulta ante Uruguay y las victorias de la Sub 20 masculina y femenina frente a Venezuela y Ecuador, respectivamente.

RESULTADOS DE CHILE

SUDAMERICANO SUB 18 MASCULINO DE FUTSAL FIFA PARAGUAY 2018

Chile 0-11 Venezuela	(Grupo B)
Chile 0-4 Uruguay	(Grupo B)
Chile 0-12 Perú	(Grupo B)
Chile 0-24 Brasil	(Grupo B)
Chile 1-5 Ecuador	(Partido por el noveno puesto)

CAMPEONATO INTERNACIONAL FEMENINO DE TALCA 2018

Chile 2-5 Atlético Brisbane	(Grupo A)
Chile 12-6 Deportivo Duao	(Grupo A)
Chile 13-3 Selección del Bío Bío	(Semifinal)
Chile 6 (2)-(1) 6 Selección del Maule	(Final)

LIGA SUDAMERICANA DE FUTSAL ZONA SUR PARAGUAY 2018

Chile 0-5 Paraguay	(Sub 20)
Chile 0-2 Paraguay	(Adulto)
Chile 1-5 Bolivia	(Sub 20)
Chile 4-1 Bolivia	Adulto)
Chile 0-3 Uruguay	(Sub 20)
Chile 5-4 Uruguay	(Adulto)
Chile 1-4 Argentina	(Sub 20)
Chile 0-2 Argentina	(Adulto)

Tabla General - Sumatoria de puntos Sub 20 y Adulta - Fecha 5:

1) Paraguay - 21 puntos (17)	(Campeón)
2) Argentina - 16 puntos (11)	
3) Uruguay - 8 puntos (-4)	
4) Bolivia - 7 puntos (-9)	
5) Chile - 6 puntos (-15)	

JUEGOS OLÍMPICOS DE LA JUVENTUD – ARGENTINA 2018

Chile 2-15 Portugal	(Grupo D)
Chile 1-4 Japón	(Grupo D)
Chile 0-5 Camerún	(Grupo D)
Chile 3-3 República Dominicana	(Grupo D)

Tabla de posiciones - Grupo D:

1) Portugal - 12 puntos (35)	
2) Japón - 9 puntos (9)	
3) Camerún - 6 puntos (3)	(Eliminado)
4) Chile - 1 punto (-21)	(Eliminado)
5) República Dominicana - 1 punto (-26)	(Eliminado)

*Categoría Femenina

SUDAMERICANO SUB 20 FEMENINO DE FUTSAL CHILE 2018

Chile 0-2 Perú	(Grupo B)
Chile 0-2 Uruguay	(Grupo B)
Chile 2-0 Ecuador	(Grupo B)
Chile 2-5 Colombia	(Grupo B)
Chile 9-1 Bolivia	(Partido por el séptimo puesto)

SUDAMERICANO SUB 20 MASCULINO DE FUTSAL PERÚ 2018

Chile 2-7 Perú	(Grupo B)
Chile 1-3 Bolivia	(Grupo B)
Chile 5-4 Paraguay	(Grupo B)
Chile 0-6 Paraguay	(Grupo B)
Chile 1-11 Ecuador	(Partido por el noveno puesto)

FÚTBOL **PLAYA**

Un año de aprendizaje

LA SELECCIÓN DE FÚTBOL PLAYA sumó rodaje durante el año, con el fin de preparar las clasificatorias para el Mundial de Paraguay 2019.

Su primer desafío fue la Copa América, que se jugó en tierras guaraníes. La Roja Playera obtuvo la octava posición, tras caer con Perú en tanda de penales. En agosto, el seleccionado nacional viajó a Tangshan para disputar el cuadrangular internacional, en el que obtuvo el tercer lugar, con tres puntos.

El último certamen del año fue la Liga Sudamericana de Fútbol Playa Zona Sur – Bolivia 2018. Allí participaron La Roja Playera Adulta y la Sub 20. Chile finalizó en el cuarto lugar, con seis unidades.

LIGA SUDAMERICANA ZONA SUR BOLIVIA 2018

FECHA 2
Sub 20: Chile 2-5 Argentina
Adulto: Chile 3-4 Argentina

FECHA 3
Sub 20: Chile 5-2 Uruguay
Adulto: Chile 5-6 Uruguay

FECHA 4
Sub 20: Chile 6 (2) – (1) 6 Bolivia
Adulto: Chile 5-3 Bolivia

FECHA 5
Sub 20: Chile 5-9 Paraguay
Adulto: Chile 7-8 Paraguay

Tabla de Posiciones

Paraguay	18 pts
Uruguay	13 pts
Argentina	13 pts
Chile	6 pts
Bolivia	4 pts

*Uruguay fue 2do. por diferencia de goles (2 más que Argentina).

SEMINARIOS

Curso Fútbol Playa CONMEBOL
Curso Licencia Clase B Fútbol playa

CUADRANGULAR DE TANGSHAN 2018

Resultados – Fecha I
Chile 2-4 México
Uruguay 6-1 China

Resultados – Fecha 2
Chile 6-4 China
México 4-5 Uruguay

Resultados - Fecha 3
Chile 1-4 Uruguay
China 2-11 México

Tabla de posiciones

Uruguay	9 puntos
México	6 puntos
Chile	3 puntos
China	0 puntos

COPA AMÉRICA FÚTBOL PLAYA PARAGUAY 2018

GRUPO B
FECHA 1: CHILE 1-10 PARAGUAY
FECHA 2: LIBRE
FECHA 3: CHILE 6-5 COLOMBIA
FECHA 4: CHILE 5-6 ARGENTINA
FECHA 5: CHILE 1-13 BRASIL
PARTIDO POR EL SÉPTIMO PUESTO:
CHILE 4 (1)-(2) 4 PERÚ

INSTITUCIONAL

ANFP

For the
World.
BOL-
MERICA
2019

Secretaria Ejecutiva

De acuerdo con el reglamento de nuestra Corporación, el Secretario Ejecutivo tiene entre sus funciones comunicar a quien corresponda los acuerdos del Directorio, coordinar y supervigilar el trabajo de la Secretaría Ejecutiva, las Áreas de Registro de Jugadores, Oficina de Partes, Archivo General, de las Comisiones y de los Órganos Jurisdiccionales de la Asociación. Asimismo, disponer las actividades del Asesor Jurídico de la Asociación con el Presidente y el Directorio.

Tribunal de Asuntos Patrimoniales

Este Tribunal es la instancia encargada de conocer y juzgar los conflictos de carácter patrimonial que se susciten entre los clubes o entre estos y los jugadores o la Asociación, derivados de la interpretación, aplicación, cumplimiento, incumplimiento, resolución, resciliación o nulidad de un contrato o convención. Se excluyen los conflictos de naturaleza laboral entre los clubes y jugadores. Además, tendrá competencia para conocer y juzgar situaciones emanadas de la responsabilidad extracontractual de los clubes y la Asociación que causen perjuicios a aquéllos o a ésta.

Se constituye como un tribunal arbitral y sus actuales miembros fueron elegidos por el Honorable Consejo de Presidentes, el 20 de junio de 2018.

La estructura actual del Tribunal de Asuntos Patrimoniales es de 9 miembros.

Los actuales miembros del Tribunal son:

1. Cristóbal Guerrero Cortés.
2. Cristóbal Valenzuela Mercadal.
3. José Tomás Valenzuela Prado.
4. Rafael Gómez Pinto.
5. Claudia Schmidt Hott.
6. Fernando Abara Elías.
7. Percival Eccleflied Barbera.
8. Aldo Massoni Morales.
9. Francisco Castillo Ortúzar.

Comisión Jurídica

Cuerpo asesor encargado de estudiar y proponer al Directorio las medidas para la buena marcha de la Asociación dentro de la esfera de sus respectivas competencias.

La Comisión jurídica estará integrada por un mínimo de tres y un máximo de nueve miembros designados por el Directorio y se regirán por las siguientes normas comunes, sin perjuicio de las especiales que más adelante se indican o se establecen en sus Reglamentos Internos

La Comisión Jurídica tiene los siguientes deberes y atribuciones:

1. Asesorar al Directorio y al Consejo en todas aquellas decisiones que impliquen la interpretación y aplicación de los Estatutos y Reglamentos de la Asociación.
2. Evacuar cualquier informe jurídico que soliciten el Consejo, el Directorio o cualquiera de los órganos o Comisiones de la Asociación, el que deberá ser entregado al interesado a petición suya.
3. Emitir un informe al Directorio respecto de cualquier presentación o reclamo que presenten los clubes afiliados o los jugadores, en conformidad al Reglamento, proponiendo las medidas a adoptar,
4. Informar, previo a los acuerdos del Consejo, sobre cualquier modificación a los Estatutos o Reglamentos de la Asociación.

Los actuales miembros de la Comisión Jurídica son:

1. Gonzalo Guerrero Yamamoto.
2. Carlos Aravena Bittner.
3. Carlos Tapia Aravena.
4. Carlos Cortés Guzmán.
5. Oscar Spoerer Varela.
6. Andrés Fuchs Nissim.

Tribunal de Honor

Tribunal encargado de conocer y fallar sobre las faltas a la ética deportiva que pudieran cometer los dirigentes de la institución o alguno de sus Clubes asociados.

Los actuales miembros del Tribunal de Honor son:

1. Claudio Troncoso Marabolí.
2. Jorge Mario Saavedra.
3. Eugenio Evans Espiñeira.
4. Luis Hermosilla Osorio.
5. Lisandro Serrano Spoerer.

Tribunal de Disciplina

Órgano Autónomo, encargado de conocer, juzgar y sancionar en distintos niveles las infracciones de los Estatutos, Reglamentos y Bases de las competencias, que cometan los jugadores y Clubes asociados.

Los actuales miembros del Tribunal de Disciplina elegidos por el Honorable Consejo de Presidentes de fecha 20 de junio de 2018, son:

Primera Sala del Tribunal de Disciplina:

1. Exequiel Segall Glisser (Presidente).
2. Carlos Labbé Caniulao.
3. Simón Marín Svensson.
4. Santiago Hurtado Guzmán.
5. Alejandro Musa Campos.
6. Carlos Espinoza Vial.
7. Jorge Isbej Riquelme.

Segunda Sala del Tribunal de Disciplina:

1. Stefano Pirola Pfinstthorn (Presidente).
2. Ernesto Vásquez Barriga.
3. Carlos Torres Kameid.
4. Jorge Burgos Varela.
5. Jorge Ogalde Muñoz.

Registro de jugadores 2018

Jugadores Inscritos Temporada 2018	
Primera División	645
Primera B	497
Segunda División	192
TOTAL	**1.334**

Jugadores Extranjeros Inscritos Temporada 2018	
Primera División	150
Primera B	97
Segunda División	12
TOTAL	**259**

TRANSFERENCIAS INTERNACIONALES (TMS) Certificados de Transferencias Internacionales (Recibidos)	
Profesionales	168
Segunda División	75
TOTAL	**243**

Certificados de Transferencias Internacionales (Enviados)	
Profesionales	132
Aficionados	122
TOTAL	**254**

Consejos de presidentes año 2018

CONSEJO EXTRAORDINARIO DE PRESIDENTES DE CLUBES
9 de enero de 2018

- Aprobación del nuevo Reglamento de la Unidad de Control Financiero.
- Aprobación Protocolo de Intermediarios.
- Informe Auditoría de Viajes.
- Rendición de cuentas por mandato a nombre propio, por flujos provenientes del CDF.
- Préstamo de Clubes.
- Informe acuerdos con Clubes por cuotas de incorporación.

CONSEJO EXTRAORDINARIO DE PRESIDENTES DE CLUBES
31 de enero de 2018

- Presentación a Consejo de los Clubes Deportes Melipilla y Barnechea.
- Aprobación Protocolo de Intermediarios.
- Modificación Estatutaria y Reglamentaria para el control del cumplimiento de obligaciones económicas y financieras de los Clubes.

Consejo Extraordinario de Presidentes de Clubes
20 de marzo de 2018

- FNE – Cuota de Incorporación.
- Informe Clubes General Velásquez y Fernández Vial para su incorporación a la Segunda División.
- Aprobación Bases de la Segunda División.
- Modificación Estatutaria y Reglamentaria para el control del cumplimiento de obligaciones económicas y financieras de los Clubes.
- Préstamos a Clubes.

Consejo Extraordinario de Presidentes de Clubes
3 de abril de 2018

- Aprobación e incorporación de los Clubes General Velásquez y Fernández Vial a la Segunda División.
- Presentación formato Copa Chile 2018.
- Fondos ANFP para el desarrollo del fútbol

Consejo Ordinario de Presidentes de Clubes
8 de mayo de 2018

- Lectura y aprobación del acta sesión anterior.
- Correspondencia.
- Cuenta.
- Tabla:
- Informe Comisión Revisora de Cuentas.
- Conocimiento y aprobación de Memoria y Estados Financieros 2017.
- Presentación y aprobación de Presupuesto 2018.
- Incidentes (Varios).

Consejo Extraordinario de Presidentes de Clubes
20 de junio de 2018

- Elección de miembros:
- Tribunal de Asuntos Patrimoniales.
- Tribunal de Disciplina.
- Reforma de Estatuto y Reglamento ANFP sobre normas de control económico y financiero.
- Informe Préstamo Clubes.
- Control Presupuesto primer trimestre 2018.

Consejo Extraordinario de Presidentes de Clubes
24 de julio de 2018

- Reforma de Estatuto y Reglamento ANFP sobre normas de control económico y financiero.
- Información beneficios para Clubes para acuerdos aéreos y otros.
- Estado de estructuración de crédito opcional para Clubes.
- Planificación Jornada de Trabajo Clubes ANFP para modernizar Estatuto y Reglamentos.
- Estado Avance Programa CRECE.
- Información Proyecto VAR en Torneo Nacional.

Consejo Extraordinario de Presidentes de Clubes
9 de agosto de 2018

- Aprobación otorgamiento Crédito BBVA-Security y explicación de sus alcances.

Consejo Extraordinario de Presidentes de Clubes
27 de septiembre de 2018

- Control de Presupuesto a junio 2018.
- Informe Comisión Arbitral.
- Informe crédito mediano plazo a Clubes.
- Cronograma elecciones ANFP.
- Informe fondos cursados Programa Crece

- Propuesta al Consejo de nombre de Director en representación de la ANFP que ocupará cargo en la FFCH.

Consejo Extraordinario de Presidentes de Clubes
29 de noviembre de 2018

- Proceso eleccionario de Presidente y Directores para el periodo 2019-2022.

Consejo Extraordinario de Presidentes de Clubes
20 de diciembre de 2018

- Aprobación Bases torneos 2019 de Primera División y Primera B.
- Aprobación puntos pendientes del Reglamento ANFP en relación a la UCF.
- Aprobación empresa externa que realizará parte del control económico y financiero de los Clubes.
- Reporte control de Presupuesto a septiembre de 2018.
- Informe CDF.

APROBACIÓN NUEVAS ESTRUCTURAS DE UCF, ESTATUTO Y REGLAMENTO

- Reforma de Estatuto y Reglamento ANFP sobre normas de control económico y financiero, aprobada en Consejo de Presidentes de fecha 24 de julio de 2018.

PROCESO ELECCIONARIO

- En Honorable Consejo de Presidentes de fecha 27 de septiembre de 2018 se presenta el cronograma de las elecciones de Presidente y Directores de la ANFP para el periodo 2019-2022.-
- 24 de octubre de 2018 hasta las 18:00. Vencimiento del plazo para presentar las listas de candidatos al proceso eleccionario.
- Recepción de 3 listas de candidatos.
  Presidente: Harold Alfred Mayne-Nicholls Sécul
  Directores:
  Luis Felipe Israel Quilodrán
  Bernardo Mauricio Jorge Rodríguez Hidalgo
  José Miguel Barriga Phillips
  Cesare Maurizio Rossi Oliva
  Miguel Rafael Bauzá Fredes
  Juan Pablo Cárdenas Rivas

  Presidente: Jorge Alberto Uauy Salvador
  Directores:
  Jorge Arturo Yunge Williams
  Jorge Antonio Contador Araya
  Jorge Octavio Aguilar Vinagre
  Freddy Clorindo Palma Salazar
  Juan Pablo Salgado Salas
  Arturo Guzmán Valdés

  Presidente: Sebastián Esteban Moreno González
  Directores:
  Raúl Alfonso Jelvez Garcés
  Andrés Fazio Molina
  Aldo Corradossi Balboni
  Martín Iribarne
  Jorge Arturo Patricio Aguayo Ríos
  Jacques Alberto Albagli Ventura
  Verificación por parte de la ANFP de que las listas presentadas cumplan con los requisitos exigidos por el Estatuto y Reglamento ANFP.
  Realización de examen e idoneidad CONMEBOL a candidatos.
  29 de noviembre de 2018 elecciones en Honorable Consejo de Presidentes.
  En primera vuelta el resultado de la votación es el siguiente:
  Por la lista A de don Jorge Uauy: 18 votos.
  Por la Lista B de don Sebastián Moreno: 18 votos.
  Por la lista C de don Harold Mayne-Nicholls: 12 votos.
  En consecuencia, no teniendo ninguna lista la mayoría absoluta de los votos (25), se procede a una segunda , tercera y cuarta elección entre los candidatos que obtuvieron las dos primeras mayorías, señores Jorge Uauy y Sebastián Moreno.
  En cuarta elección, con 21 votos la Lista A (Jorge Uauy) y 25 votos la lista B (Sebastián Moreno), y de acuerdo a lo dispuesto en el Estatuto de la ANFP, resulta ganadora la lista B de don Sebastián Moreno González.
  7 de enero de 2018 asumió nuevo Directorio por el periodo 2019-2022.

UNIDAD DE **CONTROL FINANCIERO**

Un año de modificaciones y consolidación

UN AÑO DE AVANCES y cambios para la Unidad de Control Financiero fue 2018. El fin es consolidar un rol asesor para los clubes, más allá de la mera fiscalización.

La Unidad de Control Financiero tiene como principal función asesorar y fiscalizar a los clubes afiliados para que estos logren dar cumplimiento a las obligaciones económicas y financieras que dictan tanto la Ley 20.019, que regula a las organizaciones deportivas profesionales, como el propio reglamento interno de control económico y financiero de la ANFP.

El 24 de Julio de 2018 fue una fecha clave, ya que ese día se aprobó la modificación de Estatutos y Reglamento de la ANFP, en la cual se establecieron y homologaron los requistos que deben entregar los clubes para dar cumplimeinto a sus obligaciones relacionadas con aspectos económicos y financieros. Un tema relevante en esta aprobación fue la determinación de confiar una parte importante de la fiscalización a una empresa externa, la cual podrá velar por el fiel cumplimiento de las obligaciones, generando así una mayor objetividad y transparencia a la hora de revisar la información entregada por los clubes.

Para lograr esto, se trabajó durante todo un año con la Comisón de Desarrollo Deportivo, la cual integraron representantes de los clubes, el Jefe de la Unidad de Control Financiero y miembros del Directorio. Este nuevo documento adaptó tanto sanciones como plazos para poder cumplir con el principal objetivo: unificar y alinear los requistos establecidos en la Ley 20.019 para evitar dualidad o incogruencias entre las obligaciones y exigencias requeridas y que estas pudieran facilitar el cumplimiento de los clubes.

Estos dos hechos relevantes permitirán que durante el 2019 los clubes tengan aprobado su presupuesto anual previo al inicio del campeonato, así como también llevar un mejor control y orden de las obligaciones.

LICENCIA DE CLUBES

Luego de un primer proceso llevado a cabo durante 2017, el cual significó un gran aprendizaje para los clubes y la gerencia encargada de realizar el licenciamiento, 2018 estuvo marcado por una mejora

considerable en el proceso propiamente tal, en el cual los clubes pudieron cumplir con los requistos exigidos en los cinco criterios que tiene la Licencia de Clubes.

Por otra parte, se pudieron reflejar considerables mejoras respecto de la infraestructura de los clubes. Nuestros asociados están desarrollando sus propios centros de entrenamientos, favoreciendo de esta forma el crecimiento del fútbol joven y femenino, aspectos que la Licencia de Clubes busca potenciar. Por esto, no es casualidad que cuatro clubes hayan incorporado una rama de fútbol femenino. Lo mismo para nuestra Zona Norte, la cual ya cuenta con un campeonato Sub 14 dentro de las competencias permanentes de la ANFP.

La profesionalización de la industria del fútbol a través de la Licencia de Clubes, la cual cuenta con el apoyo de parte de FIFA y CONMEBOL, pretende mejorar los estándares, para que la brecha que existe en la región versus otras confederaciones no siga creciendo y se vaya estrechando cada año, para así contar cada día con un fútbol más parejo y competitivo.

En agosto de 2018, se realizó el segundo Seminario de Licencia de Clubes, hecho que contó con la presencia de FIFA y CONMEBOL. En la instancia se le dio preponderancia al Piloto de Licencia de Clubes para el fútbol Femenino, para el cual FIFA nos escogió como ejemplo para llevar a cabo la implementación en la región.

Para poder avanzar en estas materias, han sido claves las reuniones y conferencias realizadas por el FIFA Professional Football Department, en donde los distintos gerentes de Licencias de CONMEBOL y expertos de otros paises han intercambiado experiencias y recomendaciones para obtener un proceso exitoso.

En cuanto al proceso de evaluación, que termina con la información que se debe enviar a CONMEBOL el 30 de Noviembre de cada año, se llevó con total normalidad y de manera más expedita que el año anterior, debido a la mejora de los clubes en la forma y fondo al momento de acreditar el cumplimiento de sus requistos

Los clubes asociados han encontrado un importante apoyo en el Portal de Clubes, herramienta clave para que la información fluya de manera segura y confiable para ambas partes. Los dos órganos independientes responsables de llevar el proceso son el OPI (órgano de primera instancia) y el IA (Instancia de apelación), conformados por cuatro miembros cada uno, los cuales tienen comunicación directa con el gerente de licencia de clubes en el proceso de evaluación para otorgar las resoluciones a cada club, tal como lo exige el reglamento.

La licencia de clubes permitirá seguir mejorando los estándares y la profesionalización de nuestra actividad, para así entregar cada día un producto mucho más atractivo a los aficionados.

Proyecto Piloto de FIFA para Licencia de Clubes Femenino

FIFA ha seguido de cerca el trabajo de la ANFP en pos de elevar la calidad de sus torneos, escogiéndo a Chile para desarrollar e implementar en conjunto el Proyecto Piloto FIFA de Licencia de Clubes de Fútbol Femenino. En el mundo, sólo dos países han sido seleccionados para este ambicioso desafío: Islandia y el nuestro.

Bajo los estándares de esta Licencia, los clubes afiliados se han comprometido a cumplir en sus ramas femeninas con requisitos deportivos, de infraestructura, administrativos, financieros y jurídicos, que permitirán entregar mejores condiciones y estándares cualitativos a la Liga local.

Para la implementación de esta Licencia de Clubes y como parte de su programa global de desarrollo del Fútbol Femenino, FIFA ha aportado a cada club licenciado indumentaria deportiva y materiales de entrenamiento exclusivos para la rama femenina. Son más de cinco mil piezas consistentes en ropa de entrenamientos, zapatos, balones, indumentaria para porteras y otros elementos de trabajo.

El Torneo Femenino de Primera División 2019 será un campeonato regido por estándares de la ANFP y FIFA que nos permitirá avanzar juntos hacia la profesionalización de la actividad, entregando a equipos, cuerpos técnicos y jugadoras la estructura necesaria para el desarrollo de sus talentos al más alto nivel de competitividad.

TRANSPARENCIA

Un pilar de nuestro plan estratégico

EN EL MARCO DEL PLAN estratégico de la ANFP, que considera modernizar la gestión, contar con un sistema de gobierno corporativo que asegure transparencia, estabilidad y agilidad en la toma de decisiones potenciando su rol social, así como el lineamiento con los estándares establecidos por FIFA y CONMEBOL en esta materia, en marzo del 2018 se incorporó a la Corporación la figura del Oficial de Cumplimiento.

En este contexto, se creó una nueva área en la ANFP, liderada por el Oficial de Cumplimiento, para desarrollar e implementar los siguientes objetivos:

1. Implementación de la Ley 20.393.
2. Elaboración de políticas y manuales.
3. Implementación de un modelo de transparencia de la ANFP.
4. Implementación de un canal de denuncias.
5. Elaboración e implementación de política de compras.
6. Promover instancias de capacitación en conjunto con FIFA y CONMEBOL.

I) IMPLEMENTACIÓN DE LA LEY 20.393

Esta Ley establece la responsabilidad penal de las personas jurídicas, incluidas las corporaciones de derecho privado, con el objetivo de prevenir la comisión de los siguientes delitos: lavado de activos, financiamiento del terrorismo, cohecho a funcionario público (nacionales o extranjeros), receptación, negociación incompatible, corrupción entre particulares, apropiación indebida y administración desleal.

Para ello, es necesario elaborar y mantener un modelo de prevención de delitos dinámico y eficaz, que permita dar cumplimiento a los deberes de dirección y supervisión señalados en la Ley 20.393.

2) POLÍTICAS Y MANUALES

Con el fin de fortalecer el buen gobierno corporativo de la ANFP, a través del cumplimiento de las normativas internas que rigen en la organización, desarrollamos las siguiente políticas y manuales:

1. Modelo de prevención de delitos.
2. Matriz de riesgo de la Ley 20.393: Es el conjunto de acciones de controles de los riesgos reputacionales y legales de la ANFP, levantados durante 2018.
3. Código de Ética:
   - Conducta interna
   - Manejo y uso de la información
   - Cuidado de los activos
   - Manejo de dinero
   - Conflictos de interés
   - Regalos y atenciones
   - Apuestas y "Amaño de partidos"
4. Política de denuncia e investigación interna.
5. Cláusula de proveedores.
6. Política de compras.

7. Protocolo de selección y contratación de personal.
8. Protocolo de regalos y donaciones.

3) MÓDULO DE TRANSPARENCIA ANFP

Este portal entrega información de nuestra organización al público en general, a través de un banner en el sitio web de la ANFP, con el siguiente contenido:

4) CANAL DE DENUNCIAS

En agosto de 2018, se realizó el lanzamiento del "canal de denuncias", herramienta a disposición de colaboradores y terceros que se relacionan con la ANFP, entregando un medio para realizar sus denuncias ante violaciones al Código de Ética, reglamentos, políticas, procedimientos y demás normas internas y externas, asociadas a la conducta y al modelo de prevención de delitos.

5) POLÍTICA DE COMPRAS

Durante 2018, se creó un nuevo departamento denominado "área de compras", cuya función es adquirir adecuadamente los bienes y servicios que la organización requiere, para desarrollar satisfactoriamente sus actividades, a través de un proceso transparente, justo y equitativo.

Además, con el objetivo de evaluar diariamente los requerimientos de compras y analizar las solicitudes presentadas por las distintas áreas de la ANFP, se creó un comité de compras, destinado a velar por el cumplimiento de cada una de las etapas y directrices establecidas en la política de compras. El Oficial de Cumplimiento deberá validar los siguientes requisitos:

- Incluir cláusula de proveedores "Ley 20.393" a todos los contratos.
- Declaración de conflicto de Interés.
- Acuerdo de confidencialidad.
- Personas expuestas políticamente (PEP).

6) PROMOVER INSTANCIAS DE CAPACITACIÓN EN CONJUNTO CON FIFA Y CONMEBOL.

- Seminario "Modificación de Estatutos ANFP". 9 de agosto de 2018, Santiago de Chile.
- Lanzamiento del módulo de transparencia y el canal de denuncias a todos los colaboradores de la ANFP. 17 de agosto 2018, Santiago de Chile.
- Seminario "Integridad en el Fútbol". 4 y 5 de septiembre de 2018, Santiago de Chile.
- Exposición del Oficial de Cumplimiento de la ANFP en la "2da. Cumbre Anual de Cumplimiento FIFA 2018", sobre la experiencia de la implementación del área de Compliance en Chile. 17 y 18 de octubre de 2018, Zúrich.
- Seminario de buenas prácticas corporativas en el fútbol. 24 de octubre de 2018.
- Segundo módulo de gobernanza y transparencia". 8 al 11 de noviembre de 2018, Conmebol – Asunción.
- Workshop anual de secretarios generales, directores de cumplimiento y desarrollo. 4 y 5 de diciembre de 2018, Conmebol – Asunción.

CONTRALORÍA

Un apoyo vital a la administración

DENTRO DEL PLAN de gobierno corporativo que impulsa la ANFP, en marzo de 2018 se implementó el área de Contraloría, órgano de apoyo objetivo e independiente de la Administración, que reporta directamente al Directorio.

Esta área ha trabajado en establecer un modelo de control interno orientado a levantar, formalizar, documentar y auditar procesos, tanto del ámbito administrativo, operativo como financiero-contable y velar por el cumplimiento de estos. También debe apoyar en la difusión, capacitación y orientación de estos procedimientos. Con ello, la ANFP establece una cultura de control interno y una adecuada gestión de los riesgos, para el logro de los objetivos de la Asociación.

PROCESOS

Durante 2018 se ejecutó el levantamiento de 10 procesos claves para la ANFP

- Administración de indumentaria
- Gestión de viajes
- Pago a proveedores
- Pago de remuneraciones
- Préstamos a clubes
- Gestión de compras
- Rendición de gastos
- Respaldo de información de TI
- Soporte de TI

El levantamiento describe la realidad de cada proceso y permite el posterior rediseño de estos. Así, establece procedimientos formalizados y debidamente comunicados a los funcionarios para asegurar la correcta ejecución.

Como complemento a lo anterior, Contraloría ha participado en la elaboración de políticas y protocolos enmarcados en los procesos de compras, regalos y donaciones, viajes, intermediarios, uso de indumentaria y oficiales de partidos, con la finalidad de orientar la conducta de los funcionarios, establecer criterios de desempeño y planes de acción que deberán seguirse para cumplir con los objetivos de cada proceso.

AUDITORÍAS

En 2018 se realizaron auditorías operacionales a nueve procesos críticos de la ANFP (fondos por rendir, viajes, préstamos de urgencia a clubes, tickets de cortesía, gastos de directorio, aporte a clubes (Programa CRECE), juicios, remuneraciones y proceso de compras), con la finalidad de evaluar si el diseño y efectividad de los controles de estos procesos son los adecuados para la mitigación de los riesgos. De manera permanente proporciona recomendaciones que permiten mejorar cada uno de los procesos.

FINANCIERO - CONTABLE

En el ámbito contable, Contraloría ha intervenido en calidad de revisor en la información financiera-contable y propone recomendaciones que permitan expresar razonable y oportunamente los estados financieros en concordancia con las normas internacionales vigentes. Al cierre del ejercicio 2018 contribuyó con la parametrización del ERP contable, para aprovechar al máximo las funcionalidades del sistema. Se

realizó el levantamiento de cinco procesos contables (banco, cuentas por cobrar, cuenta corriente clubes, cuentas por pagar y provisiones) y elaboró las políticas contables de los principales rubros de los activos, pasivos, ingresos y gastos.

COMPRAS Y PAGOS

Dada la importancia que tienen los procesos de compras y el pago a proveedores en todas las instituciones, el área de Contraloría ha tomado un rol fundamental en la aprobación de ambos procesos.

- Proceso de compras: Contraloría valida que toda transacción cuente con el respectivo registro del proveedor, exista contrato con el proveedor (de ser requerido), analiza la necesidad operacional de cada compra y cuida la trasparencia, equidad, eficiencia y cumplimiento de normativas internas de la ANFP.
- Proceso de Pagos: Contraloría verifica que todo egreso haya sido iniciado a través del proceso de compra, es decir, que se trate de un gasto justificado y que esté respaldo con un contrato o factura.

PROGRAMA CRECE

El área de Contraloría ha participado en la ejecución del Programa Crece, no sólo desde el punto de vista del establecimiento de la política del programa, sino también con el aseguramiento del cumplimiento del procedimiento interno. Las principales tareas de esta área han sido la validación de la documentación de respaldo suministrada por cada club, la preparación de las propuestas de los clubes al comité evaluador y servir de apoyo en la respuesta de consultas a clubes asociados.

COMUNICACIONES

Un nuevo acercamiento a los clubes

UNO DE LOS FOCOS esenciales del trabajo de la Gerencia de Comunicaciones durante 2018 fue entregar una constante asesoría a los clubes asociados, como parte de la política institucional de aproximación a los equipos y estar al servicio de estos.

Una de las principales iniciativas fue generar un vínculo más cercano con los encargados de comunicaciones y acciones públicas de los equipos del balompié nacional.

El Complejo Juan Pinto Durán fue sede de dos reuniones que congregaron a los distintos jefes de prensa de los clubes, con el objetivo de mostrarles el funcionamiento de la ANFP y sus torneos, entregarles capacitación, escuchar sus inquietudes, compartir conocimientos y acercar entre ellos a los profesionales de los diversos equipos del país.

En la primera de estas citas, realizada el 26 de enero, las gerencias de la ANFP de Marketing, Comunicaciones y Ligas Profesionales expusieron sobre sus labores cotidianas y entregaron información relevante para los clubes. La programación de partidos, estudios de audiencia para comprender mejor las necesidades del hincha y cómo mejorar la difusión de nuestros torneos fueron parte de las ponencias.

Seis meses más tarde, los jefes de prensa de clubes nuevamente se reunieron en la casa de la Selección Chilena. Herramientas digitales a disposición de los clubes, avances en materia de procesos de acreditación para la prensa, una exhaustiva revisión de procedimientos y el trabajo de los Oficiales de Medios (TMO) en las distintas selecciones nacionales fueron los principales asuntos de un positivo conversatorio. El CDF también estuvo presente para aportar con información sobre la transmisión de partidos.

Tras cada una de estas reuniones, se desarrollaron mesas de trabajo para saber las necesidades de cada club y los aspectos positivos de las escuadras a nivel comunicacional. Esto generó un extenso debate que terminó con un canal de comunicación más directo entre la Gerencia y los clubes asociados.

Esta forma de relacionarse generó un nuevo beneficio: un mecanismo de asesoría en materia de activos digitales. Consiste en un trabajo mancomunado y cercano para potenciar las plataformas digitales de los clubes a través de validaciones de perfiles de clubes y jugadores, eliminación de cuentas falsas y consejería en materia de campañas y activaciones, entre otras.

Se lograron acuerdos en materia de seguimiento a acreditaciones de medios de comunicación que cubren a los clubes y entrega de material para aportar en la difusión de las actividades institucionales de cada escuadra de nuestro fútbol.

Copa América 2018: el talento femenino en vivo y en HD

Por primera vez en la historia del torneo, la cita continental de selecciones femeninas estuvo al alcance de la mano de los fanáticos del fútbol. A través de la alianza estratégica de la ANFP con Facebook, la Copa América Femenina 2018 fue transmitida en su totalidad a través del perfil oficial del torneo en la principal plataforma digital del planeta.

Señal en alta definición, tomas aéreas con drones, repeticiones y tomas simultáneas y un exhaustivo trabajo periodístico realizado con cada una de las 10 selecciones participantes, fueron elementos destacados en esta puesta en escena que se tradujo en un espectacular éxito de sintonía.

En total fueron más de 15 millones de fanáticos quienes siguieron los partidos que se disputaron en Coquimbo y La Serena, torneo que estuvo marcado por la inédita clasificación a la Copa del Mundo de La Roja Femenina.

Coberturas

En 2018 la Gerencia de Comunicaciones realizó funciones de jefatura de prensa, cobertura periodística, audiovisual y fotográfica exclusiva en los siguientes torneos internacionales:

- Sorteo Copa Mundial Femenina de la FIFA – Francia 2019. París, Francia.
- Todos los partidos amistosos de las selecciones adultas Masculina y Femenina en Fechas FIFA.
- Sudamericano Sub 20 Femenino – Ecuador 2018.
- Sudamericano Sub 17 Femenino – Argentina 2018.
- Gira a Mar del Plata Selección Femenina Sub 17.
- Gira Sport 4 Tomorrow (Asunción, Paraguay) Selección Masculina Sub 20
- Juegos Odesur Cochabamba – 2018 En Cochabamba y Villa Tunari. Selecciones Sub 20 masculina y femenina.
- Giras a Buenos Aires y Montevideo, Selección Masculina Sub 20.
- Gira a Teresópolis, Selección Sub 15.
- Torneo 4 Naciones México, Selección Masculina Sub 17.
- Sudamericano Sub 20 de Futsal Masculino, Lima, Perú.

@LaRoja en Instagram superó el millón de seguidores

La Selección Chilena, dueña de la principal comunidad deportiva de Chile en la web, logró una nueva marca que resalta el éxito que consigue en sus plataformas digitales.
En 2018, el perfil de La Roja en la cada vez más popular red social Instagram alcanzó el millón de seguidores, cifra que la convirtió en el cuarto perfil con mayor cantidad de fans en el continente.

GERENCIA **COMERCIAL Y DE MARKETING**

La Gala del Fútbol: una nueva y mejor fiesta

DURANTE MUCHOS AÑOS hubo dos grandes eventos que premiaban a los actores más relevantes del futbol chileno: la "Gala del futbol ANFP" y los "Premios El Gráfico". Pero en 2018 ambos se fusionaron para distinguir a lo mejor del balompié nacional, bajo un sello común: "La Gala del Fútbol El Gráfico – ANFP 2018". El evento contó con un millar de asistentes en el centro de eventos Espacio Riesco, duplicando la asistencia del año anterior.

Hubo votación para escoger a los ganadores de cada categoría y en ella participaron el SIFUP, la ANJUFF, la Comisión de Árbitros y los periodistas deportivos. Los mejores jugadores de cada campeonato organizado por la ANFP y las restantes categorías fueron reconocidos en la cita de los mejores de la temporada.

El premio "Promoción de valores 2018", galardón que reconoce acciones que vayan orientadas a generar un aporte a la sociedad por parte de los clubes, fue entregado a Audax italiano por sus distintos programas de vínculo con la comunidad en La Florida y Puente Alto.

El evento 2018 incluyó a dos nuevas categorías: "Mejor Jugador de Futsal", disciplina que ha sido uno de los focos de desarrollo de la ANFP, y "Mejor jugador Gamer", modalidad deportiva en permanente desarrollo en todo el mundo y que promete ser una de las tendencias en los próximos años.

PREMIADOS

Mejor jugador fútbol joven Sub 17: Benjamín Galdames (Unión Española)
Mejor jugadora fútbol joven Sub 17: Isidora Olave (Colo Colo)
Gol de lujo: Esteban Paredes a Universidad de Chile
Mejor jugador gamer: Camilo Lara e Ignacio Méndez
Mejor jugador futsal: Eduardo Martínez-Conde Díaz (U. de Chile)
Mejor jugador Segunda División: Luca Pontigo (Santa Cruz)
Mejor jugador Campeonato Loto Primera B: Rodrigo Holgado (Coquimbo Unido)
Mejor Jugador Copa Chile MTS: Luis Jiménez (Palestino)
Jugador Revelación Gatorade Sub 20: Ignacio Saavedra (U. Católica)
Mejor terna arbitral: Roberto Tobar (árbitro), Carlos Astroza (asistente)
Promoción de Valores: Audax Italiano
Jugador Fair Play: Cristian Muñoz (U. de Concepción)
Mejor extranjero en Chile: Luciano Aued (Universidad Católica)
Mejor jugadora: María José Urrutia (Palestino)
Jugador Experto Easy: Javier Parraguez (Huachipato)
Premio Sergio Livingstone: Selección del Mundial de 1962
Premio a la trayectoria deportiva: Luis Jiménez
Goleador del año: Esteban Paredes
Botín de Oro: Luciano Aued o Matías Dituro

EQUIPO IDEAL

Mejor Director Técnico: Beñat San José
Mejor arquero: Matías Dituro
Mejor lateral derecho: Óscar Opazo
Mejor central derecho: Germán Lanaro
Mejor central izquierdo: Rafael Vaz
Mejor lateral izquierdo: Ronald de la Fuente
Mejor volante central: Luciano Aued
Mejor volante mixto: Fernando Manríquez
Mejor volante de creación: Diego Buonanotte
Mejor delantero derecho: Eduard Bello
Mejor delantero centro: Esteban Paredes
Mejor delantero izquierdo: Yeferson Soteldo

L A G A L A
l Gráfico ANFP
2018

EJOR
OR TÉC

SERGI

MEJOR JUGADORA
FÚTBOL FEMENINO

GERENCIA **COMERCIAL Y DE MARKETING**

Copa América Femenina

PARA ENGALANAR un torneo de la envergadura de la Copa América Femenina-Chile 2018, la Gerencia Comercial & Marketing realizó un sólido trabajo de desarrollo de línea gráfica y creación de la mascota oficial del evento, acciones que aportaron un valor inédito para un torneo de este tipo en la historia de Sudamérica.

LAS ESTRELLAS BRILLARON MÁS QUE NUNCA

Los aspectos visuales del certamen y sus aplicaciones tuvieron como principal inspiración los cielos de la Región de Coquimbo, reconocida internacionalmente como una de las zonas más despejadas del mundo para la apreciación e investigación astronómica.

"Las estrellas han guiado a los exploradores, inspirado artistas y poetas. Nos hacen soñar con una vida mejor, con superar nuestras fronteras y llegar más lejos y más alto. Por eso son un símbolo de excelencia, la misma a la que aspiran nuestras deportistas que, superando prejuicios y haciendo grandes sacrificios, hoy están más cerca de tocar el cielo" fue la premisa, surgida de un minucioso trabajo de desarrollo de marca para la Copa.

Destacando la imagen de las figuras de cada selección y llenando de color todos los rincones de los Estadios Francisco Sánchez Rumoroso y La Portada, la línea visual del campeonato dejó un gigantesco legado de identidad para los torneos femeninos de la Conmebol.

"Gabi" animó la fiesta en la Región de Coquimbo

DENTRO DEL OBJETIVO de mejorar la experiencia en los estadios, la Copa América Femenina 2018 contó con una mascota. Una pequeña chinchilla típica de la zona, que se encuentra en peligro de extinción, fue la encargada de animar al público en cada una de las 26 jornadas del certamen. La simpática "Gabi", cuyo nombre es un homenaje a nuestra premio Nobel de Literatura Gabriela Mistral, nacida en el Valle de Elqui, quien representó la agilidad, energía y valentía de su especie con el fin de escribir su nombre en la historia del fútbol femenino mundial. Concursos, regalos, bailes y mucha alegría fueron el sello de la mascota oficial en los dos estadios del campeonato, donde cumplió con uno de los principales objetivos del Comité Organizador Local: enriquecer la experiencia de los espectadores y lograr que la Copa América fuera inolvidable para cada asistente.

Este trabajo sirvió para desarrollar la comunicación del evento a través de los municipios y de nuestras plataformas digitales, para la implementación del *merchandising* oficial del torneo y para el *brandeo* de los estadios La Portada y Francisco Sánchez Rumoroso.

Sorteo

UN MES ANTES del puntapié inicial de la Copa América Femenina se organizó el sorteo, que fue televisado por CHV y transmitido a través de redes sociales para todo el planeta, donde logró altos índices de audiencia. El evento, además de dar a conocer la conformación de los grupos, fue la instancia perfecta para revelar la mascota oficial del certamen y todo el trabajo gráfico realizado.
La Copa América Femenina resultó ser un gran éxito, no solo de asistencia a los estadios -13.000 espectadores, en promedio, durante la fase final-, sino que también de audiencia televisiva, pues alcanzó una sintonía nunca vista para torneos femeninos en el continente, con un peak de 35 puntos a través de las pantallas de CHV.

“Vamos al Estadio”: el foco puesto en los “nuevos hinchas”

Los hinchas del futuro se forman hoy. Bajo esta premisa, la Asociación Nacional de Fútbol Profesional (ANFP), junto al Departamento Estadio Seguro y en permanente trabajo conjunto con los clubes, lanzaron la iniciativa “Vamos al Estadio”. Su objetivo es que niños y niñas se acerquen al fútbol y disfruten del deporte a través de una experiencia positiva. Además de alentar a su equipo, aprenden a compartir con sus pares en un ambiente amable.

Y el objetivo se logró. En las variadas actividades organizadas durante 2018 participaron más de tres mil niños y niñas de once clubes del fútbol profesional chileno, gracias a las cuatro hinchadas mixtas que se realizaron a lo largo del país. Allí, los pequeños y pequeñas pudieron disfrutar de partidos del Campeonato Nacional con respeto y tranquilidad. El sector de la tribuna que se usaba como colchón separador de barras fue copado por los pequeños hinchas de ambos equipos, quienes disfrutaron de actividades lúdicas y del espectáculo futbolístico.

En los clásicos Coquimbo Unido vs. Deportes La Serena, San Luis vs. Unión La Calera y Unión Española vs. Audax Italiano, los pequeños demostraron que es posible convivir alentando a equipos diferentes porque la rivalidad queda en la cancha.

La actividad se realizó también en el clásico universitario disputado en octubre pasado en el Estadio Nacional. Mil niños de ambos equipos compartieron la tribuna en ese momento.

Junto con las hinchadas mixtas, “Vamos al Estadio” organizó la visita de 500 menores de las escuelas inferiores de Colo Colo al partido de los albos contra Universidad de Concepción y Universidad de Chile. La Municipalidad de Peñalolén, en tanto, invitó a otros 500 niños de sus equipos a ver el duelo entre los azules y Deportes Temuco.

Otra de las actividades de fomento a la sana convivencia en el fútbol fue la visita de un centenar de niños al Complejo Juan Pinto Durán. Allí conocieron cada rincón de la casa de La Roja, donde se concentra nuestra selección, y compartieron con el plantel de la Sub 20 que preparaba el Sudamericano de la categoría.

GERENCIA **COMERCIAL Y DE MARKETING**

Torneos 2018

En 2018 se reforzaron distintas instancias de branding, que generaban valor al cliente y que hicieron aumentar los retornos de visibilidad de las marcas versus el mismo balance en 2017. Desde los soportes (estáticos, pedestales y bandera) hasta la premiación, el espectáculo pudo observarse desde cualquier punto del recinto deportivo y desde todas las tribunas (tarima 360°).

Campeonato Scotiabank 2018 y Loto 2018

2018 marcó distintos cambios para los dos principales torneos de la ANFP: Campeonato Scotiabank de Primera División y Loto de Primera B. Desde la competencia misma en un formato anual hasta sus modelos de clasificación a las Copas Internacionales.

Para ello, la ANFP hizo lanzamiento de ésta y otras novedades a través de una conferencia de prensa liderada por el director de la corporación Sebastián Moreno, acompañado por Gonzalo Moreno, de la Escuela de Ingeniería de la Universidad de Chile, colaborador activo en la elaboración del calendario de los torneos.

Dadas las altas novedades que traía el año, el hito logró ser Trending Topic en redes sociales:

Copa Chile MTS

En una ceremonia realizada en las oficinas centrales de la Red MTS, auspiciador principal de la Copa Chile, se hizo un lanzamiento de la edición 2018 del torneo que rinde tributo a nuestro territorio nacional. Los 32 equipos participantes conocieron el cuadro que tendrían a partir de los cuartos de final.

El evento contó con la presencia del Presidente de la Asociación Nacional de Fútbol Profesional, Arturo Salah; el director de la Asociación Hugo Muñoz; el gerente general de la Corporación, Claudio Tessa, y el gerente general de la red ferretera MTS, Pablo Montané.

Entre los hitos que se desarrollaron, Santiago Wanderers, campeón vigente en ese entonces, recibió la réplica del trofeo que mantendrá en sus vitrinas. Por otro lado, el artesano Hernán Baeza, artífice en la creación del preciado trofeo, también recibió un homenaje.

Después, el gerente de Competiciones de la ANFP, Rodrigo Astorga, y la periodista del Canal del Fútbol (CDF) Nahla Hassan, encabezaron el sorteo del cuadro final del tradicional campeonato chileno.

En cuanto a la comercialización, este año marcó un hito en el branding del principal auspiciador de la Copa, MTS. A través de la compra de una licencia internacional, se hizo uso de un nuevo soporte en cancha, llamado "Portired". Estas "vallas", instaladas a los costados de los arcos, generaron un importante aumento en los retornos de visibilidad para el naming del torneo.

Naming Torneo Nacional 2019

La ANFP decidió abrir un proceso de licitación, cuyo objetivo fue invitar a distintas empresas a presentar sus propuestas relativas a las condiciones económicas para la adjudicación de los "Derechos de Nombramiento o Naming Rights" para el Campeonato Nacional de Primera División, Temporadas 2019, 2020, 2021 y 2022, según se especificaría en la entrega de bases de licitación.

La convocatoria fue a través de publicaciones en el Diario La Tercera y de invitaciones directas a las marcas, tras lo cual se inició el proceso según el siguiente cuadro:

En la etapa 5, ninguna de las ofertas recibidas fue satisfactoria y, por consiguiente, el paso 6 fue cancelado, decretándose desierta la licitación.

En febrero de 2019, la ANFP conversó directamente con distintas marcas que habían mostrado interés permanente por esta comercialización. Una de ellas fue la AFP PlanVital, que materializó su oferta en un monto adjudicado por los próximos dos años.

El acuerdo entre la ANFP y PlanVital establece, además del nombre del torneo "Campeonato AFP Plan Vital", la utilización de elementos publicitarios en cancha para los partidos de Primera División, más toda la comunicación asociada.

ENTREGA DE BASES	RECEPCIÓN DE CONSULTAS	RESPUESTAS ANFP	RECEPCIÓN DE OFERTAS	ADJUDICACIÓN Y COMUNICACIÓN	FIRMA DEL CONTRATO
1	2	3	4	5	6
25/OCT – 5/NOV	5/NOV – 9/NOV	14/NOV	19/NOV	23/NOV	14/DIC

GERENCIA **COMERCIAL Y DE MARKETING**

Supercopa MG Motors

En la misma semana en que se enfrentaron los campeones del

Campeonato Nacional y de la Copa Chile, se hicieron dos conferencias de prensa previas al evento. En ellas, convocamos a capitanes, técnicos y referentes históricos de ambos equipos, con el fin de anticipar el partido.
Por segundo año consecutivo, los clubes participantes en la Supercopa tuvieron un "embajador" que representase los valores del club como un símbolo histórico. Para ello nos acompañaron Moisés Villarroel (Santiago Wanderers) y Raúl Ormeño (Colo Colo).
Para la Supercopa 2018 se reforzó el concepto 'Campeón de Campeones', con una línea grafica en que destacaron los tonos dorados que buscaban darle valor al torneo.

LEF DIRECTV:
Chile innova en el deporte virtual

Acorde a los nuevos tiempos, la ANFP organizó en 2018 una competencia que se engloba dentro las principales tendencias de la industria del entretenimiento a nivel mundial: los e-Sports.

La LEF DIRECTV by ANFP fue producida por Vibra Marketing y se transformó en la primera liga profesional de deportes virtuales en Chile, cuyo desarrollo se llevó a cabo de manera ininterrumpida de mayo a octubre, con fuerte presencia en plataformas digitales.

La primera liga profesional de e-Sports del país contó con la participación de 12 clubes de la Primera División de nuestro fútbol: Universidad Católica, Temuco, Unión Española, O'Higgins, Santiago Wanderers, Huachipato, Iquique, Palestino, Audax Italiano, Everton, San Luis y Universidad de Concepción fueron los encargados de vivir la pasión del fútbol en plataformas virtuales.

Cada club presentó a dos participantes para competir en las consolas de "Xbox One" y "PlayStation 4", utilizando el juego FIFA18. El sistema de torneo consideró una etapa de clasificatorias en la versión todos contra todos, para luego avanzar a la fase con Divisiones de Oro y Plata, y definir así a los semifinalistas del torneo.

La gran final se disputó en el Teatro Cúpula del Parque O'Higgins, el miércoles 10 de octubre, con entradas gratuitas puestas a disposición de los fans a través del sistema Puntoticket. En total, 450 personas acudieron a un evento que contó con la presencia de destacadas personalidades de las comunicaciones y el fútbol, como Víctor Cruces, Lorena Miki y Milovan Mirosevic.

Durante el desarrollo del torneo se exhibieron partidos a través del formato streamming, y también por las redes sociales oficiales de la Liga y de la ANFP. Además, participaron en el programa "Fox Players" de Fox Sports con partidos presenciales (ambos deportistas virtuales en el estudio del canal, cara a cara) y con transmisiones en vivo.

Universidad Católica fue el bicampeón de esta primera edición, al ganar en ambas plataformas.

Niños y niñas de diversas instituciones compartieron con La Roja en Pinto Durán

Durante 2018, la Selección Chilena Adulta Masculina recibió especiales visitas en Juan Pinto Durán. Los cracks de La Roja compartieron con niños y niñas de instituciones como Teletón, Make a Wish y Fundación Cachapoal, entre otras, en jornadas llenas de fotos, sonrisas y mucha alegría.

La Roja Sub 20 trabajó en la recuperación de espacio deportivo para la comunidad de Cerro Navia

En una actividad llena de simbolismo, jugadores y cuerpo técnico se dirigieron hasta el Colegio Enrique Alvear de Cerro Navia para participar de la recuperación de uno de los espacios deportivos de la comuna. La Roja Juvenil, armada de palas, guantes y herramientas, plantó árboles y reparó la multicancha del establecimiento educacional, para que esta sea utilizada por cientos de jóvenes cerronavinos en actividades relacionadas al deporte y la vida sana.

El fútbol llamó a la concientización sobre el cáncer de mama

Junto a Corporación Yo Mujer, la ANFP impulsó una serie de acciones para la concientización sobre la importancia de la detección precoz de esta enfermedad: los partidos oficiales se jugaron con la ya característica jineta fucsia (color que representa la causa) y los jugadores de los distintos clubes salieron al campo de juego portando lienzos con mensajes alusivos a la campaña durante octubre.

La Roja Femenina participó de forma activa en esta causa. En el marco de sus amistosos con Estados Unidos en septiembre, durante el Himno Nacional, hicieron un gesto inicial de autoexamen para detectar cualquier anomalía en la mama.

Día del Patrimonio: la casa de La Roja abierta a la comunidad

El 26 de mayo, en el marco de la celebración nacional del Día del Patrimonio, el Complejo Juan Pinto Durán abrió sus puertas para que más de mil personas pudieran recorrer todos los espacios que utiliza La Roja en sus concentraciones en suelo chileno.

Con un tour por las habitaciones, el salón multiuso, el comedor, el gimnasio y las canchas, cada visitante culminaba su recorrido con la posibilidad de fotografiarse con los dos máximos logros del fútbol chileno: los trofeos de la Copa América Chile 2015 y Copa América Centenario 2016.

RESPONSABILIDAD **SOCIAL EMPRESARIAL**

Un recorrido nocturno de cariño y solidaridad

En actividad conjunta con voluntarios del Hogar de Cristo, funcionarios de la ANFP y jugadoras de la Selección Femenina de Chile realizaron una ruta nocturna para entregar frazadas, ropa y alimentos a personas que se encuentran en situación de calle. Las seleccionadas Bárbara Santibáñez, Su Helen Galaz y Emilia Pastrián y los trabajadores de la Asociación conocieron varias historias de esfuerzo de hombres y mujeres, quienes agradecieron la visita en una noche bastante fría y aprovecharon la oportunidad de desearles mucho éxito a las jugadoras de La Roja Femenina en su camino a la Copa Mundial Femenina de la FIFA - Francia 2019.

La Roja Femenina Sub 17 visitó hospital en San Juan, Argentina

La alegría del fútbol traspasa fronteras. Durante su participación en el Sudamericano de la categoría, la Selección Femenina Sub 17 visitó el Hospital Descentralizado Dr. Guillermo Rawson, uno de los más grandes de San Juan, Argentina, en donde pudo compartir con los niños internados en la Unidad de Terapia Intermedia Pediátrica y en Urgencias Pediátricas.

La visita duró aproximadamente una hora y nuestras jugadoras aprovecharon para ir pieza por pieza repartiendo regalos para los niños hospitalizados, además de compartir mucha alegría y entusiasmo con quienes atraviesan momentos delicados. Tanto los menores como sus familiares agradecieron la excelente disposición de las seleccionadas.

ANFP y autoridades encabezaron inauguración de moderna cancha sintética en San Javier

El 6 de septiembre, el Gerente General de la ANFP, Claudio Tessa; el alcalde de San Javier, Jorge Silva, y otras autoridades de la zona, inauguraron una moderna multicancha sintética en la localidad de Huerta de Maule, espacio que beneficiará a vecinos y vecinas del sector.

A raíz de los graves incendios que afectaron a tres regiones del país durante el verano de 2017, la ANFP gestionó una importante donación de la Confederación Sudamericana de Fútbol -CONMEBOL- de US $500.000 dólares.

Estos recursos fueron destinados para construir 81 viviendas, equipadas con 68 kits para habitarlas, que incluían cocina, camas y otros implementos, además de la renovación de la cancha de futbolito de la localidad.

Todos por una misma pasión: Hinchas y clubes se pusieron La Camiseta del Fútbol

En 2018 se lanzó "La Camiseta del Fútbol", iniciativa creada por el Departamento Estadio Seguro y la ANFP, con el objetivo de escuchar la voz de los hinchas sobre qué esperan de este deporte, desde una mirada positiva analizando cómo es el fútbol, qué debería ser y qué valores deberían reinar.

La iniciativa lanzada el 2 de noviembre consideró spots donde los destacados futbolistas nacionales Nicolás Castillo, Jorge Valdivia y Felipe Seymour, invitaban a los hinchas a escribir su compromiso con el fútbol usando el hashtag #LaCamistaDelFútbol.

De los cientos de frases escritas es redes sociales, se hizo una selección para estamparlas en la camiseta junto a los escudos de 18 clubes nacionales, tanto de Primera División como de Primera B. La camiseta tiene dos versiones para considerar a la totalidad de los equipos. Además, la camiseta hizo un recorrido por todo Chile.

ANFP realizó entrega de gorros, orejeras y bufandas a adultos mayores de Peñalolén

La ANFP, a través de la Municipalidad de Peñalolén, realizó la entrega de artículos de invierno a adultos mayores que pertenecen a las distintas instituciones de la comuna, sector de la capital en donde está emplazada la casa matriz del fútbol chileno.

En la instancia, personeros del ente rector del balompié nacional compartieron con cada uno de los beneficiados, quienes manifestaron su agradecimiento por la donación y brindaron más de una sonrisa.

FINANZAS, **ADMINISTRACIÓN Y OPERACIONES**

Se completa la fase final de la implementación de ERP

DURANTE 2018 se trabajó en la consolidación del uso del ERP implementado en el período anterior.

Con el objetivo de seguir mejorando el ambiente de control interno y contribuir a la gestión de las distintas áreas, se implementó el módulo de compras. Esto ha permitido automatizar la emisión de las órdenes de compra y registro de facturas de proveedores, asegurando así el correcto registro de las compras y gastos en las áreas correspondientes.

Además, se implementó el módulo de control de existencias e inventario, lo que nos ha permitido mejorar el control sobre la indumentaria de nuestras selecciones juveniles y adultas, femeninas y masculinas.

CONSOLIDACIÓN DE PROCESOS DE PRESUPUESTOS POR ÁREA

Administración y Finanzas se enfocó en mejorar con cada área las estimaciones de sus presupuestos, analizando las desviaciones del año anterior y buscando mejorar los pronósticos.

También se continúa trabajando en las proyecciones del año o forecast, lo que ha permitido que las áreas se acerquen más a sus presupuestos y que la gerencia mejorara la proyección de las cifras de término de año.

Cada área recibe en forma continua sus comparaciones de gastos reales versus presupuesto y propone sus forecasts, los que son revisados en conjunto con la Gerencia de Finanzas y Gerencia General.

IMPLEMENTACIÓN DE REGISTRO, CONTROLES Y RENDICIONES DE FONDOS FORWARD (FIFA) Y EVOLUCIÓN (CONMEBOL)

Durante el 2018, la Federación de Fútbol de Chile recibió por concepto de proyectos concursables de Conmebol y FIFA la cifra de US$ 2.013.704. Estos fondos fueron invertidos en el desarrollo de Fútbol Joven y Fútbol Femenino.

El buen manejo de estos procesos y la aplicación de buenas prácticas han puesto a Chile como una de las pocas federaciones de Conmebol que ha aprobado todas sus rendiciones y revisiones, lo que ha permitido seguir postulando a estos fondos.

La FIFA le encargó a la FFCh la realización de una auditoría externa sobre los fondos concursables. Este trabajo se realizó durante marzo y abril y finalizó con un informe sin observaciones de relevancia y con la aprobación por parte de la empresa auditora de los usos y controles respecto de los fondos recibidos.

PLANES DE MANTENCIÓN PREVENTIVA DE INSTALACIONES, CANCHAS Y COMPLEJOS

Durante el año pasado se llevó a cabo un plan de inversión en maquinaria e implementos de trabajo, lo que ha permitido mejorar la ejecución del plan de mantención para el año. Lo anterior, ha generado ahorros al no depender de los arriendos de maquinarias, sino que solo del costo de la correcta mantención de los equipos propios.

Con el objetivo de generarle mejores condiciones al trabajo de los equipos de Fútbol Joven, Fútbol Femenino y Selecciones Juveniles, el Directorio instruyó realizar diversas obras en canchas y camarines,

INGRESOS ORDINARIOS TOTALES / MM$

2014	2015	2016	2017	2018
27.359	24.550	31.892	37.244	33.490

LIQUIDEZ CORRIENTE / MM$

2014	2015	2016	2017	2018
957	2.631	4.236	8.473	7.396

RESULTADO DEL EJERCICIO (ANTES DE IMPUESTOS) / MM$

2014	2015	2016	2017	2018
137	-24.183	4.030	9.812	

INVERSIÓN EN FÚTBOL JOVEN MM$

	REAL 2015	REAL 2016	REAL 2017	REAL 2018
SELECCIONES JUVENILES	1.343	825	1.295	982
SELECCIONES FEMENINAS	262	201	303	763
FÚTBOL JOVEN / FÚTBOL FEMENINO	1.996	2.215	2.776	2.903
FONDO DE DESARROLLO PROGRAMA CRECE				3.840

sectores de utilería y oficinas administrativas del Complejo Quilín. Además, se remodelaron camarines, techos, estructuras y griferías, todo con financiamiento de los fondos concursables de la FIFA.

La correcta planificación del uso de instalaciones y camarines, acompañado por el buen nivel de los campos de juego, nos ha permitido facilitar nuestras canchas para entrenamientos de equipos de Primera División, Primera B, Segunda División e, incluso, equipos extranjeros que han venido a participar en competencias internacionales como la Copa Conmebol Sudamericana y la Copa Conmebol Libertadores.

IMPLEMENTACIÓN DE NUEVAS ÁREAS EN LA GERENCIA DE ADMINISTRACIÓN Y FINANZAS

Con el objetivo de continuar mejorando la gestión y control dentro del área de administración y finanzas, se crearon dos nuevas áreas:

- Compras
- Control de Presupuesto

Se implementó la política de compras de la ANFP, con su procedimiento, protocolo y diagramación de funciones. El área de compras concentra todas las adquisiciones de la Asociación, lo que permite mejorar las negociaciones de precios, asegurar el control interno, el uso de buenas prácticas y la correcta segregación de funciones. Además, se fortalece el control de presupuesto al crearse el nivel de Supervisión de Control de Presupuesto.

COMISIÓN DE ÁRBITROS

Un año de consolidación a nivel internacional

La terna comandada por Roberto Tobar dirigió las finales de las Copas Conmebol Libertadores y Conmebol Sudamericana. El arbitraje además logró inéditos avances en áreas como el Fútbol Femenino y comenzó el trabajo para la implementación del VAR.

UNA NUEVA TEMPORADA rica en presencias internacionales para nuestros árbitros fue lo que dejó el 2018, un año de consolidaciones en el desarrollo de jueces y juezas y que ratifica el destacado trabajo que viene haciendo la Comisión de Árbitros.

La terna integrada por Julio Bascuñán, Carlos Astroza y Christian Schiemann fue seleccionada para participar en la Copa Mundial de la FIFA - Rusia 2018. Bascuñán ofició como cuarto árbitro en cuatro partidos del torneo más importante del mundo.

Carlos Astroza, además, fue el árbitro con más participaciones en el Video Referee Assistant (VAR), nueva tecnología de ayuda a los jueces que se puso en funcionamiento durante este certamen. El chileno alcanzó un enorme reconocimiento de sus pares y de la FIFA.

Nuestros réferis también tuvieron una gran temporada 2018 en los campeonatos que organiza Conmebol. Nuestros árbitros de cancha y VAR tuvieron la posibilidad de impartir justicia en las finales de las Copas Conmebol Libertadores y Conmebol Sudamericana. Liderados por Roberto Tobar en ambos partidos, los chilenos tuvieron actuaciones impecables.

Las árbitras chilenas María Belén Carvajal, Loreto Toloza y Leslie Vásquez participaron de la Copa Mundial Femenina Sub 17 de la FIFA – Uruguay 2018, certamen que fue la antesala de un reconocimiento mayor: en diciembre, la terna recibió la confirmación para participar de la Copa Mundial Femenina de la FIFA – Francia 2019.

La primera participación de una terna nacional en el campeonato más importante del fútbol femenino marca una designación inédita e histórica para el arbitraje chileno, honor suficiente para premiar el constante trabajo y reconocimiento internacional a nuestras juezas.

Curso de Capacitación Árbitras ANFP

Con apoyo de FIFA, en junio se desarrolló el primer Curso Internacional de árbitros, destinado exclusivamente al Fútbol Femenino. Asistió todo el plantel de árbitras que dirigen las competencias locales de mujeres. Dado el desarrollo que se evidencia en el Fútbol Femenino en todas sus facetas, se hacía necesario que las árbitras recibieran una capacitación específica. El curso fue impartido por la brasileña Ana Paula de Oliveira, instructora de Arbitraje de FIFA.

COMISIÓN DE **ÁRBITROS**

UN AÑO DE CONSOLIDACIÓN...

Profesionalización de árbitros

En 2018 se continuó con el plan de profesionalización del arbitraje impulsado por el Directorio de la ANFP. A partir de inicios del 2019, 12 árbitros de Primera División y 15 árbitros asistentes tendrán dedicación prioritaria a la actividad arbitral, lo que permitirá que destinen más tiempo a sus entrenamientos técnicos, capacitaciones, trabajo con psicólogos deportivos y mejoramiento continuo en todas las áreas.

VAR

Por mandato del Directorio de la ANFP, la Comisión de Árbitros comenzó los estudios para implementar el VAR en nuestras competencias locales. Se visitaron federaciones con experiencias en esta tecnología, además de capacitar instructores técnicos y se generaron las bases de la licitación para que las empresas más importantes en el desarrollo de esta tecnología en el mundo presentaran sus ofertas.

Cursos de Capacitación de Árbitros e Instructores

La Comisión de Árbitros de la ANFP promovió la participación de sus jueces en diversos cursos impulsados por la FIFA. El perfeccionamiento continuo en estos cursos teórico-prácticos ha sido de vital importancia para el desarrollo de la actividad.

En junio se realizó un curso FIFA para jóvenes talentos arbitrales, al que asistieron jueces y aspirantes de los colegios regionales de todo el país menores de 30 años. El objetivo era conocer y evaluar desde temprana edad a quienes demuestren condiciones para especializaciones a futuro.

También se efectuaron cursos para quienes tienen la misión de formar nuevos árbitros. En agosto, en conjunto con el ente rector del fútbol mundial, se dictó el FIFA Futuro III, capacitación específica para instructores, cuyo foco estuvo en entregarles metodologías, conocimientos y herramientas a los profesores de jueces. En este curso participaron docentes de toda Sudamérica. Al ser Chile el país anfitrión, dispuso de una mayor cantidad de invitaciones y más instructores locales fueron beneficiados.

Capacitaciones a árbitros de otros países

El presidente de la Comisión de Árbitros e instructor técnico de FIFA, Enrique Osses, dictó varios cursos de capacitación durante 2018 en diferentes países de América. Destaca su participación en jornadas en Argentina, Brasil, Perú y México.

Jornadas de Trabajo con los clubes

La Comisión de Árbitros y su departamento técnico prepararon un material audiovisual que fue presentado a todos los planteles de los equipos del fútbol profesional chileno. La actividad se desarrolló durante el primer semestre y consistió en visitas del organismo referil a los clubes. La actividad buscaba educar a los jugadores en los cambios de las reglas de juego. Al mismo tiempo, informar y conversar sobre las razones técnicas y motivos por los que los árbitros sancionan determinadas faltas en el campo de juego. Y también transmitirles a los futbolistas la política y directrices que la Comisión tiene en temas técnicos. Estas dinámicas culminaron con interesantes conversatorios con los entrenadores y jugadores.

La misma dinámica se cumplió con los diferentes planteles del Fútbol Joven. El departamento técnico visitó a las divisiones inferiores y sus cuerpos técnicos para comentarles los cambios reglamentarios y las directrices técnicas. Esta acción también permitió entregarles un mensaje sobre las necesidades que tiene el arbitraje y lo importante que resulta que jóvenes con conocimientos de fútbol se interesen a temprana edad en la actividad arbitral.

INSTITUCIONAL

ESTADOS FINANCIEROS

ASOCIACIÓN NACIONAL DE FÚTBOL PROFESIONAL

Estados de situación financiera al 31 de diciembre de 2018 y 2017

Estados financieros

ASOCIACIÓN NACIONAL DE FÚTBOL PROFESIONAL

Diciembre 2018 y 2017

Santiago, Chile

Índice

Informe de los Auditores Independientes 167

Estados financieros

Balances Generales 169
Estados de Resultados 171
Estados de Flujo de Efectivo 172
Estados de Cambios en el Patrimonio 173
Notas a los Estados financieros 175

HUMPHREYS & CIA
Auditores & Consultores

INFORME DE LOS AUDITORES INDEPENDIENTES

A los Sres. Directores de
ASOCIACIÓN NACIONAL DE FUTBOL PROFESIONAL

Informe sobre los estados financieros

Hemos efectuado una auditoría a los estados financieros adjuntos de la Asociación Nacional de Fútbol Profesional que comprenden los estados de situación financiera al 31 de Diciembre de 2018 y 2017 y los correspondientes estados de resultados integrales, de cambios en el patrimonio y de flujos de efectivo por los años terminados en esas fechas y las correspondientes notas a los estados financieros.

Responsabilidad de la Administración por los estados financieros

La Administración es responsable por la preparación y presentación razonable de estos estados financieros de acuerdo con Normas Internacionales de Información Financiera emitidas por el International Accounting Standards Board (IASB). Esta responsabilidad incluye el diseño, implementación y mantención de un control interno pertinente para la preparación y presentación razonable de estados financieros que estén exentos de representaciones incorrectas significativas, ya sea debido a fraude o error.

Responsabilidad del auditor

Nuestra responsabilidad consiste en expresar una opinión sobre estados financieros a base de nuestras auditorías. Efectuamos nuestras auditorías de acuerdo con normas de auditoría generalmente aceptadas en Chile. Tales normas requieren que planifiquemos y realicemos nuestro trabajo con el objeto de lograr un razonable grado de seguridad que los estados financieros están exentos de representaciones incorrectas significativas.

Una auditoría comprende efectuar procedimientos para obtener evidencia de auditoría sobre los montos y revelaciones en los estados financieros. Los procedimientos seleccionados dependen del juicio del auditor, incluyendo la evaluación de los riesgos de representaciones incorrectas significativas de los estados financieros ya sea debido a fraude o error. Al efectuar estas evaluaciones de los riesgos, el auditor considera el control interno pertinente para la preparación y presentación razonable de los estados financieros de la entidad con el objeto de diseñar procedimientos de auditoría que sean apropiados en las circunstancias, pero sin el propósito de expresar una opinión sobre la efectividad del control interno de la entidad. En consecuencia, no expresamos tal tipo de opinión. Una auditoría incluye, también, evaluar lo apropiadas que son las políticas de contabilidad utilizadas y la razonabilidad de las estimaciones contables significativas efectuadas por la Administración, así como una evaluación de la presentación general de los estados financieros.

A member of Nexia International

Providencia 199, Piso 6
Santiago - Chile
Teléfono: (562) 27836900
Fax: (562) 27836930
www.humphreysycia.cl

HUMPHREYS & CIA
Auditores & Consultores

Consideramos que la evidencia de auditoría que hemos obtenido es suficiente y apropiada para proporcionarnos una base para nuestra opinión de auditoría.

Salvedades a los estados financieros 2017

Determinados ingresos devengados por la ANFP en el ejercicio 2017, correspondientes a pagos por derechos de transmisión televisiva, no fueron registrados como ingresos del dicho ejercicio, basado en considerar la fecha de su percepción y no la de su devengamiento, postergándose su reconocimiento para 2018.

Opinión

En nuestra opinión, excepto por los efectos del asunto descrito en el párrafo anterior "Bases para una opinión con salvedades" referido al ejercicio 2017, los mencionados estados financieros presentan razonablemente en todos sus aspectos significativos, la situación financiera de Asociación Nacional de Futbol Profesional al 31 de Diciembre de 2018 y 2017 , los resultados de sus operaciones y los flujos de efectivo por los años terminados en esas fechas de acuerdo con Normas Internacionales de Información Financiera emitidas por el International Accounting Standards Board (IASB).

Otros asuntos

Según lo descrito en la Nota 26 - Otros, los estados financieros no incluyen la combinación de la situación económica financiera de la ANFP con la Asociación para la Organización de la Copa América 2015. Tal situación se encuentra bajo análisis por asesores externos y los presentes estados financieros no incluyen ningún ajuste relacionado con dicho análisis.

AUDITORES HUMPHREYS LTDA.

David Barros B.

Santiago, Abril 11, 2019

A member of Nexia International

Providencia 199, Piso 6
Santiago - Chile
Teléfono: (562) 27836900
Fax: (562) 27836930
www.humphreysycia.cl

ASOCIACIÓN NACIONAL DE FÚTBOL PROFESIONAL
ESTADOS DE SITUACIÓN FINANCIERA
Al 31 de diciembre 2018 y 2017
(Cifras en miles de pesos - M$)

	Notas	31 de diciembre de 2018	31 de diciembre de 2017
		M$	M$
ACTIVOS			
Activo corriente			
Efectivo y efectivo equivalente	4	15.600.423	6.112.055
Deudores comerciales y otras cuentas por cobrar	5	9.759.048	2.360.896
Cuentas por cobrar entidades relacionadas, otros	6	587.401	1.530
Cuentas por cobrar entidades relacionadas, clubes	7	3.014.694	446.139
Activos por impuestos corrientes	14	491.248	421.766
Total activo corriente		29.452.814	9.342.386
Activo no corriente			
Propiedades, planta y equipos	8	11.057.407	1.715.821
Inversión en sociedades relacionadas	9	-	21.617.490
Impuestos Diferidos	15	1.444.601	-
Total activo no corriente		12.502.008	23.333.311
Total activos		41.954.822	32.675.697

Las notas adjuntas forman parte integral de estos estados financieros

ASOCIACIÓN NACIONAL DE FÚTBOL PROFESIONAL
ESTADOS DE SITUACIÓN FINANCIERA
Al 31 de diciembre 2018 y 2017
(Cifras en miles de pesos - M$)

	Notas	31 de diciembre de 2018	31 de diciembre de 2017
		M$	M$
PASIVOS			
Pasivos corriente			
Obligaciones con instituciones financieras	10	-	3.749.722
Cuentas por pagar comerciales y otras cuentas por pagar	11	2.530.369	2.549.838
Cuentas por pagar entidades relacionadas, otros	6	10.337.465	10.203.731
Cuentas por pagar entidades relacionadas, clubes	7	17.910.721	791.050
Provisiones	12	5.810.372	6.090.775
Provisiones por beneficios a los empleados	13	732.616	235.842
Ingresos percibidos por adelantado	16	916.265	-
Pasivos por impuestos	14	1.935.229	2.781.760
Total pasivo corriente		40.173.037	26.402.718
Pasivos no corriente			
Pasivos por impuestos diferidos	15	2.012.846	-
Provisiones por beneficios a los empleados no corrientes	18	917.912	-
Otros pasivos, no corrientes	17	1.007.034	21.617.490
Total pasivos no corrientes		3.937.792	21.617.490
Patrimonio			
Capital emitido		2.579.709	2.579.709
Otras reservas		5.483.780	(552.582)
Pérdidas acumuladas		(10.219.496)	(17.371.638)
Total patrimonio		(2.156.007)	(15.344.511)
Total Patrimonio y pasivos		41.954.822	32.675.697

Las notas adjuntas forman parte integral de estos estados financieros

ASOCIACIÓN NACIONAL DE FÚTBOL PROFESIONAL
ESTADOS DE RESULTADOS INTEGRALES
Por los períodos terminados al 31 de diciembre 2018 y 2017
(Cifras en miles de pesos - M$)

	Notas	31 de diciembre de 2018	31 de diciembre de 2017
		M$	M$
Ingresos de actividades ordinarias	19	33.490.456	37.244.312
Costo de actividades ordinarias	20	(19.724.913)	(21.661.626)
Margen Bruto		**13.765.543**	**15.582.686**
Gastos de administración	21	(8.987.638)	(5.582.333)
Costos financieros		(7.008)	(380.997)
Otras ganancias / otras pérdidas	22	818.923	218.259
Diferencia de cambio		140.326	(25.685)
Impuestos diferidos	15	(2.398.285)	-
Ganancia antes de impuesto		**3.331.861**	**9.811.930**
Impuesto a las ganancias	15	-	(2.290.688)
Ganancia del ejercicio		**3.331.861**	**7.521.242**

Las notas adjuntas forman parte integral de estos estados financieros

ASOCIACIÓN NACIONAL DE FÚTBOL PROFESIONAL
ESTADOS DE FLUJO DE EFECTIVO – METODO INDIRECTO
Por los períodos terminados al 31 de diciembre 2018 y 2017
(Cifras en miles de pesos - M$)

	31 de diciembre de 2018	31 de diciembre de 2017
	M$	M$
Flujo originado por actividades de la operación		
Ganancia (pérdidas) del ejercicio	3.331.861	7.521.242
Ajustes para conciliar la ganancia		
Ajuste por depreciación del año	75.426	106.586
Ajuste por diferencia de cambio	140.327	25.685
Ajuste por provisiones	496.649	(6.796.622)
Ajuste a resultados acumulados	8.756.984	-
Ajuste por provisión de impuesto a la renta e impuesto diferido	2.398.285	2.290.688
Ajuste por disminución (incremento) de cuentas por cobrar de origen comercial	(7.678.380)	(780.514)
Ajuste por disminución (incremento) de otras cuentas por cobrar derivadas de las actividades de operación	(1.661.747)	3.306.104
Ajuste por incremento (disminución) de cuentas por pagar de origen comercial	(19.519)	(629.158)
Ajuste por incremento (disminución) de otras cuentas por pagar derivadas de las actividades de operación	15.760.116	1.397.281
Otros ajustes por partidas distintas al efectivo	(7.886.746)	(1.857.357)
Flujo de efectivo procedente (utilizados) por actividades de la operación	13.713.256	4.583.935
Flujo originado por actividades de inversión		
Retiros y derechos de televisión recibidos	47.221.202	34.079.101
Retiros y derechos de televisión distribuidos	(47.221.202)	(34.079.101)
Venta de propiedades, plantas y equipos	-	-
Compra de propiedades, plantas y equipos	(457.878)	(127.479)
Total flujo neto negativo originado por actividades de inversión	(457.878)	(127.479)
Flujo originado por actividades de financiamiento		
Pago de préstamos bancarios	(3.749.722)	(8.630.775)
Préstamos a clubes asociados	(17.288)	-
Préstamos a entidades relacionadas	-	-
Importes procedentes de Factoring	-	7.799.194
Total flujo neto positivo originado por actividades de financiamiento	(3.767.010)	(831.581)
Flujo neto total positivo (negativo) del periodo	9.488.368	3.624.875
Saldo inicial del efectivo y efectivo equivalente	6.112.055	2.487.180
Saldo final del efectivo y efectivo equivalente	15.600.423	6.112.055

Las notas adjuntas forman parte integral de estos estados financieros

ASOCIACIÓN NACIONAL DE FÚTBOL PROFESIONAL
ESTADOS DE CAMBIOS EN EL PATRIMONIO NETO
Por los períodos terminados al 31 de diciembre 2018 y 2017
(Cifras en miles de pesos - M$)

		Otras Reservas				
	Capital Emitido	Otras Reservas	Reserva de revaluación de Propiedades, Planta y equipo	Reservas de ganancias o pérdidas actuariales en planes de beneficios definidos	Ganancias (pérdidas) acumuladas	Patrimonio total
	M$	**M$**	**M$**	**M$**	**M$**	**M$**
Saldo al 1 de enero de 2018	2.579.709	(552.582)	-	-	(17.371.638)	(15.344.511)
Incremento(disminución) por corrección de errores	-	-	-	-	-	-
Otras variaciones al patrimonio neto	-	-	6.812.749	(776.387)	3.820.281	9.856.643
Cambios en patrimonio						
Resultado Integral	-	-	-	-	-	-
Ganancia	-	-	-	-	3.331.861	3.331.861
Otros resultados integrales	-	-	-	-	-	-
Total Resultado Integral						
Saldo final ejercicio 31.12.2018	2.579.709	(552.582)	6.812.749	(776.387)	(10.219.496)	(2.156.007)

Las notas adjuntas forman parte integral de estos estados financieros

ASOCIACIÓN NACIONAL DE FÚTBOL PROFESIONAL
ESTADOS DE CAMBIOS EN EL PATRIMONIO NETO
Por los períodos terminados al 31 de diciembre 2018 y 2017
(Cifras en miles de pesos - M$)

	Capital Emitido	Otras Reservas	Ganancias (pérdidas) acumuladas	Patrimonio total
	M$	**M$**	**M$**	**M$**
Saldo al 1 de enero de 2017	2.579.709	(552.582)	(24.919.324)	(22.892.197)
Incremento(disminución) por corrección de errores	-	-	26.444	26.444
Cambios en patrimonio				
Resultado Integral	-	-	-	-
Ganancia	-	-	7.521.242	7.521.242
Otros resultados integrales	-	-	-	-
Total Resultado Integral				
Saldo final ejercicio 31.12.2017	2.579.709	(552.582)	(17.371.638)	(15.344.511)

Las notas adjuntas forman parte integral de estos estados financieros

ASOCIACIÓN NACIONAL DE FÚTBOL PROFESIONAL
NOTAS A LOS ESTADOS FINANCIEROS
Por los períodos terminados al 31 de diciembre 2018 Y 2017
(Cifras en miles de pesos - M$)

Nota 1. Constitución y objeto de la Asociación

La Asociación Nacional de Fútbol Profesional (en adelante "la Asociación" o "la ANFP") es una Corporación de derecho privado y con personalidad jurídica concedida por Decreto Supremo Nº 1034 del 23 de octubre de 1987. Es además la continuadora legal de la Asociación Central de Fútbol de Chile.

El objeto de la Asociación es la organización de los campeonatos de fútbol profesional en Chile y ejercer la súper vigilancia deportiva y correccional sobre todos los clubes que la conforman y actuar como órgano controlador de los mismos.

Nota 2. Resumen de criterios contables aplicados

2.1 Bases de presentación

Los presentes estados financieros, han sido preparados de acuerdo con Normas Internacionales de Información Financiera (IFRS) y representan la adopción integral, explicita y sin reservas de las referidas normas internacionales y aplicadas de manera uniforme a los ejercicios que se presentan.

Los estados financieros reflejan fielmente la situación financiera de Asociación Nacional de Fútbol Profesional al 31 de Diciembre de 2018 y 2017, y los resultados de las operaciones por los períodos de doce meses terminados al 31 de Diciembre de 2018 y 2017, y los cambios en el patrimonio neto y los flujos de efectivo por los períodos de doce meses terminados en esas fechas.

2.2 Período contable

Los presentes estados financieros, cubren los siguientes períodos:

- Estado de situación financiera por los años terminados al 31 de diciembre de 2018 y 2017.
- Estado de cambios en el patrimonio neto por los años terminados al 31 de diciembre de 2018 y 2017.
- Estado de resultados integrales por función por los años terminados al 31 de diciembre de 2018 y 2017.
- Estado de flujos de efectivo indirecto por los años terminados al 31 de diciembre de 2018 y 2017.

Nota 2. Resumen de criterios contables aplicados, (continuación)

2.2 Responsabilidad de la información y estimaciones realizadas

La información contenida en estos Estados Financieros es responsabilidad del Directorio de la Asociación, que manifiesta expresamente que se han aplicado en su totalidad los principios y criterios incluidos en las NIIF.

En la preparación de los Estados Financieros se han utilizado determinadas estimaciones realizadas por la Administración de la Asociación, para cuantificar algunos de los activos, pasivos, ingresos, gastos y compromisos que figuran registrados en ellos.

Estas estimaciones se refieren básicamente a:

a) Litigios y otras contingencias

En los casos que la Administración y los abogados de la Asociación opinen que las causas tienen un grado de posibilidad de ocurrencia y cuando posibles pérdidas para la Asociación pueden ser estimadas en forma fiable, se ha constituido provisiones por contingencias.

b) Uso de Estimaciones y Juicios

La preparación de los estados financieros en conformidad con NIIF requiere que la Administración realice estimaciones y supuestos relacionados con los montos reportados de activos y pasivos y revelaciones de activos y pasivos contingentes a la fecha de los estados financieros y los montos reportados de ingresos y gastos durante el período. Los resultados reales pueden diferir de estas estimaciones. Las partidas importantes sujetas a dicha estimación y supuestos incluyen la valuación de provisión de deudores incobrables y provisiones varias.

Las estimaciones y supuestos subyacentes son revisados periódicamente. Las revisiones de las estimaciones contables son reconocidas en el período en que las estimaciones son revisadas y en los períodos futuros afectados.

2.3 Moneda de presentación y moneda funcional

Los estados financieros son presentados en pesos chilenos (CLP$), que es la moneda funcional de la Asociación. Toda la información financiera presentada en pesos ha sido redondeada a la unidad de mil más cercana. La Asociación mantiene registros contables en pesos chilenos. Las transacciones en monedas extranjeras se convierten a la moneda funcional utilizando los tipos de cambio vigentes en las fechas de las transacciones. Las pérdidas y ganancias en moneda extranjera que resultan de la liquidación de estas transacciones y de la conversión a los tipos de cambio de cierre de los activos y pasivos monetarios denominados en moneda extranjera, se reconocen en el estado de resultados.

Nota 2. Resumen de criterios contables aplicados, (continuación)

2.4 Efectivo y efectivo equivalente

La Asociación incluye en este rubro los siguientes activos financieros:

a) Caja y bancos

Estos representan valores de liquidez inmediata como dinero en caja o cuentas corrientes bancarias a la vista. Los valores en moneda extranjera se valorizan al tipo de cambio vigente a la fecha de cierre de los estados financieros.

b) Depósitos a plazo y fondos mutuos

Son instrumentos financieros de fácil liquidez, emitidos por bancos, que se pueden transformar en una cantidad conocida de efectivo a su vencimiento, el cual es inferior a tres meses y cuyo riesgo de cambio en su valor es poco significativo. Incluyen los intereses devengados a la fecha de cierre de los estados financieros.

2.5 Activos financieros

La Asociación clasifica sus activos financieros en las siguientes categorías: activos financieros a valor razonable con cambios en resultados, préstamos y cuentas por cobrar y activos financieros mantenidos hasta su vencimiento. La clasificación depende del propósito con que se adquirieron los activos financieros. La administración depende del propósito con que se adquirieron los activos financieros. La administración determina la clasificación de sus activos financieros en el momento de su reconocimiento inicial.

a) Activos financieros registrados a valor razonable con cambios en resultados

Los activos financieros a valor razonable con cambios en resultado son activos financieros mantenidos para negociar. Un activo financiero se clasifica en esta categoría si se adquiere con el propósito de venderse en el corto plazo. Los activos de esta categoría se clasifican como activos corrientes.

b) Préstamos y cuentas por cobrar

Los préstamos y cuentas por cobrar son activos financieros no derivados con pagos fijos o determinables que no cotizan en un mercado activo. Se incluyen en activos corrientes, excepto aquellos con vencimiento superior a 12 meses, que se clasifican como activos no corrientes.

Los préstamos y cuentas por cobrar se incluyen en deudores comerciales y otras cuentas por cobrar, menos la provisión de pérdidas por deterioro del valor, que se establece cuando existe evidencia objetiva de que la Asociación no será capaz cobrar todo los importes que se le adeudan.

Nota 2. Resumen de criterios contables aplicados, (continuación)

c) Activos financieros mantenidos hasta su vencimiento

Los activos financieros mantenidos hasta su vencimiento son activos financieros con pagos fijos o determinables y vencimiento fijo que la administración de la Asociación tiene intención y capacidad de conservar hasta su vencimiento. Estos activos financieros mantenidos hasta su vencimiento se incluyen en activos no corrientes, excepto aquellos con vencimiento inferior a 12 meses a partir del estado de situación financiera, que se clasifican como activos corrientes.

2.6 Propiedades, plantas y equipos

Los terrenos y construcciones se reconocen inicialmente a su costo de adquisición y posteriormente son revalorizados mediante el método de retasación periódica a valor razonable.

Las tasaciones se llevan a cabo, a base del valor de mercado o valor de reposición técnicamente depreciado, según corresponda. La plusvalía por revalorización neta de los correspondientes impuestos diferidos se abona a la reserva o superávit por revaluación en el patrimonio neto.

Los otros activos fijos, tanto en su en su reconocimiento inicial como en su medición posterior, son valorados a su costo menos la correspondiente depreciación.

Los desembolsos posteriores a la compra o adquisición sólo son capitalizados cuando es probable que los beneficios económicos futuros asociados a la inversión fluyan hacia la Asociación y los costos pueden ser medidos razonablemente. Los otros desembolsos posteriores correspondientes a mantenciones y reparaciones son registrados en resultados cuando son incurridos.

La depreciación de los otros activos fijos, es calculada linealmente en base de las vidas útiles estimadas de los bienes, considerando también el valor residual estimado de éstos. Cuando un bien está compuesto por componentes significativos, que tienen vida útiles diferentes, cada parte se deprecia en forma separada.

Las estimaciones de vidas útiles y valores residuales de los activos fijos son revisadas, y ajustadas si es necesario, a cada fecha de cierre de los estados financieros.

2.7 Beneficios a empleados

Los costos asociados a los beneficios contractuales del personal, relacionados con los servicios prestados por los trabajadores durante el año, son cargados a resultados en el período que corresponde.

2.8 Provisiones

Una provisión es reconocida si, como resultado de un acontecimiento pasado, la Asociación tiene una obligación legal o tácita en el presente que puede ser estimada con suficiente fiabilidad, y es probable que se requiera de una erogación de beneficios económicos para liquidar la obligación.

Las provisiones se valoran por el valor actual de los desembolsos que se espera que sean necesarios para liquidar la obligación usando la mejor estimación de la Asociación.

Nota 2. Resumen de criterios contables aplicados

2.9 Reconocimiento de ingresos

La NIIF 15 es la nueva norma de reconocimiento de ingresos con clientes que, en los ejercicios iniciados a partir del 1 de enero de 2018, ha sustituido a las siguientes normas e interpretaciones en vigor a 31 de diciembre de 2017: NIC 18 Ingresos de actividades ordinarias, NIC 11 Contratos de construcción, CINIIF 13 Programas de fidelización de clientes, CINIIF 15 Acuerdos para la construcción de inmuebles, CINIIF 18 Transferencias de activos procedentes de clientes y SIC - 31 Ingresos - Permutas de servicios de publicidad.

De acuerdo a los nuevos requisitos establecidos en la NIIF 15, los ingresos deben reconocerse de forma que la transferencia de los bienes o servicios a los clientes se muestre por un importe que refleje la contraprestación a la que la entidad espera tener derecho a cambio de dichos bienes o servicios cuando el control de un bien o servicio es transferido al cliente.

Se utilizan criterios y estimaciones clave para determinar el efecto, como por ejemplo la evaluación de la probabilidad de que el cliente acepte variaciones y/o reclamaciones, la estimación de la fecha de finalización del proyecto y el grado de ejecución de los mismos. Al hacer esta evaluación, se ha tenido en cuenta, para los acuerdos aplicables, el estado individual de los procedimientos legales, incluidos los arbitrajes y los litigios.

2.10 Inversión en empresa relacionada

Durante el año 2017 la inversión de la Asociación en Servicios de Televisión Canal del Fútbol Ltda. (“CDF”) fue contabilizada usando el valor proporcional, la cual se registró con abono al rubro otros pasivos largo plazo, ya que representaba los resultados acumulados distribuibles por el CDF, los que se distribuyeron por la ANFP una vez que dichos fondos fueron recibidos.

Una asociada es una entidad en la cual la Asociación tiene influencia significativa. Los estados financieros del CDF no fueron consolidados línea a línea en los estados financieros de la ANFP, para el año 2017, debido a que ésta no ejercía control sobre las operaciones del CDF.

Operación de venta del CDF y licencia de derechos televisivos

Después de un proceso de licitación privada que se extendió por buena parte del año 2017, la ANFP, actuando a nombre propio, pero por cuenta y riesgo de los clubes de Primera División y Primera B, en ejercicio del mandato a nombre propio que figura en los Estatutos, suscribió con Gestión de Televisión Limitada (“GTV”), Turner International Latin America, Inc. (“TILA”) y Servicios de Televisión Canal del Fútbol Limitada (el “CDF”) un contrato en idioma inglés denominado Agreement for the Sale and Purchase of Shares and License of Broadcasting Rights (el “Contrato para la Venta y Licencia”), de fecha 27 de diciembre de 2017.

En virtud del Contrato para la Venta y Licencia, y sujeto a la autorización previa de la Fiscalía Nacional Económica (la “FNE”), en actos sucesivos (i) la ANFP se obligó a comprar a GTV el 20% del CDF, (ii) TILA se obligó a comprar a la ANFP el 100% del CDF (la ANFP ya era dueña del 80% restante por cuenta de los clubes); y (iii) el CDF, que sería de propiedad de TILA, se obligó a suscribir con la ANFP un contrato de licencia transmisión de derechos televisivos por 15 años. Luego de once meses de análisis, el 14 de diciembre de 2018 la FNE aprobó la transacción, exigiéndole a TILA ciertas medidas de mitigación.

En razón de lo anterior, con fecha 20 de diciembre de 2018 se celebraron los actos y contratos establecidos en el Contrato para la Venta y Licencia. En particular, (a) la ANFP compró a GTV el 20% del CDF, que a esa fecha se había transformado en una sociedad por acciones denominada Canal del Fútbol SpA; (b) una filial de TILA, Turner Sports Chile Holdings SpA (por la que TILA responde solidariamente), le compró a la ANFP el 100% del CDF; y (iii) la ANFP y el CDF suscribieron un contrato en idioma ingles denominado Broadcasting Rights License Agreement (el "Contrato de Licencia").

En virtud del Contrato de Licencia, el CDF tiene por 15 años los derechos exclusivos de transmisión televisiva del Campeonato Nacional, la Copa Chile y la Super Copa.

En todos los actos y contratos suscritos al cierre de la transacción, el 20 de diciembre de 2018, la ANFP actuó a nombre propio, pero por cuenta y riesgo de los clubes de Primera División y Primera B, en ejercicio del mandato a nombre propio que figura en los Estatutos.

2.11 Estado de flujos de efectivo

Para efectos de preparación del Estado de flujos de efectivo, la Asociación ha definido las siguientes consideraciones:

El efectivo y equivalentes al efectivo: incluyen el efectivo en caja, bancos y depósitos a plazo.

Actividades de operación: son las actividades que constituyen la principal fuente de ingresos ordinarios de la Asociación, así como otras actividades que no puedan ser calificadas como de inversión o financiación.

Actividades de inversión: corresponden a actividades de adquisición, enajenación o disposición por otros medios de activos a largo plazo y otras inversiones no incluidas en el efectivo y sus equivalentes.

Actividades de financiación: actividades que producen cambios en el tamaño y composición del patrimonio neto y de los pasivos de carácter financiero.

2.12 Impuesto a la renta e impuestos diferidos

La Asociación determina sus impuestos en conformidad a las disposiciones legales y tributarias vigentes. Con fecha 29 de septiembre de 2015, se publicó en el Diario Oficial la Ley N°20.780, que introduce modificaciones al sistema de impuesto a la renta y otros impuestos. La mencionada ley establece la sustitución del sistema tributario vigente hasta el año 2014, por dos sistemas tributarios alternativos: el sistema de renta atribuida y el sistema parcialmente integrado.

Los impuestos diferidos se calculan con el método del pasivo, sobre las diferencias que surgen entre las bases tributarias de los activos y pasivos, y sus importes en libros en los estados financieros. El impuesto diferido se determina usando tasas impositivas (y leyes) aprobadas a la fecha de los estados de situación financiera y que se espera aplicar cuando el correspondiente activo por impuesto diferido se realice o el pasivo por impuesto diferido se liquide.

Los activos por impuestos diferidos se reconocen en la medida en que es probable que vaya a disponerse de beneficios futuros con los que podrá compensar dichas diferencias.

Nota 2. Resumen de criterios contables aplicados,

2.13 Nuevos pronunciamientos contables

Nuevas NIIF e Interpretaciones del Comité de Interpretaciones NIIF (CINIIF).

- Las siguientes nuevas Normas e Interpretaciones han sido adoptadas en estos estados financieros.

Nuevas Interpretaciones	Fecha de aplicación obligatoria
CINIIF 22 Operaciones en moneda extranjera y Consideraciones sobre prepago La interpretación aborda las transacciones en moneda extranjera o partes de transacciones donde: • existe una contraprestación que está denominada o cotizada en una moneda extranjera; • la entidad reconoce un activo de prepago o un pasivo por ingresos diferidos con respecto a esa contraprestación, antes del reconocimiento del activo, gasto o ingreso relacionado; • el activo de prepago o el pasivo por ingresos diferidos no es monetario. Se concluye que la fecha de la transacción, con el fin de determinar el tipo de cambio, es la fecha del reconocimiento inicial del activo de prepago no monetario o el pasivo por ingresos diferidos. Si hay varios pagos o recibos por adelantado, se establece una fecha de transacción para cada pago o recibo.	Periodos anuales iniciados en o después del 1 de enero de 2018

Modificaciones a NIIFs	Fecha de aplicación obligatoria
Aclaraciones a la NIIF 15 'Ingresos por contratos con clientes' Modifica la NIIF 15 Ingresos de contratos con clientes para aclarar tres aspectos de la norma (identificación de obligaciones de desempeño, consideraciones de principal versus agente y licencias) y para proporcionar algún alivio de transición para contratos modificados y contratos completados.	Periodos anuales iniciados en o después del 1 de enero de 2018
Clasificación y medición de transacciones de pago basados en acciones (enmiendas a NIIF 2) Modifica la NIIF 2 Pago basado en acciones para aclarar la norma en relación con la contabilidad para las transacciones de pago basado en acciones liquidadas en efectivo que incluyen una condición de desempeño, la clasificación de las transacciones de pago basadas en acciones con características de liquidación neta y la contabilidad para modificaciones de Transacciones de pago basadas en acciones desde liquidadas en efectivo a liquidadas.	Periodos anuales iniciados en o después del 1 de enero de 2018

Aplicación de NIIF 9 "Instrumentos Financieros" con NIIF 4 "Contratos de Seguro" (modificaciones a NIIF 4) La enmienda a NIIF 4 Contratos de Seguros ofrece dos opciones para las entidades que emiten contratos de seguro dentro del alcance de la NIIF 4: • una opción que permite a las entidades reclasificar, de la utilidad o pérdida a otro ingreso integral, parte de los ingresos o gastos que surgen de los activos financieros designados; este es el llamado enfoque de superposición; • una exención temporal opcional de la aplicación de la NIIF 9 para entidades cuya actividad predominante sea la emisión de contratos dentro del alcance de la NIIF 4; este es el llamado enfoque de aplazamiento. La aplicación de ambos enfoques es opcional y se permite que una entidad deje de aplicarlos antes de que se aplique la nueva norma de contratos de seguro.	El enfoque de superposición se aplicará cuando se aplique por primera vez la NIIF 9. El método de diferimiento es efectivo para los períodos anuales que comienzan en o después del 1 de enero de 2018 y solo están disponibles durante tres años después de esa fecha.

Transferencias de propiedades de Inversión (modificaciones a NIC 40) Las modificaciones a la NIC 40 Propiedades de Inversión son: • Enmienda el párrafo 57 para indicar que una entidad transferirá una propiedad a, o desde, propiedad deinversión cuando, y sólo cuando, haya evidencia de un cambio en el uso. Un cambio de uso ocurre si la propiedad cumple, o deja de cumplir la definición de propiedad de inversión. Un cambio en las intenciones de la administración para el uso de una propiedad por sí sola no constituye evidencia de un cambio de uso. • La lista de ejemplos de evidencia del párrafo 57 a) – d) ahora se presenta como una lista no exhaustiva de ejemplos en lugar de la lista exhaustiva anterior.	Periodos anuales iniciados en o después del 1 de enero de 2018
Mejoras anuales ciclo 2014-2016 (modificación a NIC 28) Las modificaciones a NIC 28 aclaran que la elección para medir a valor razonable con cambios en resultados una inversión en una asociada o un negocio conjunto que es propiedad de una entidad que es una organización de capital de riesgo, u otra entidad calificada, está disponible para cada inversión en un asociada o empresa conjunta, inversión por inversión, tras el reconocimiento inicial.	Periodos anuales iniciados en o después del 1 de enero de 2018.

Nuevas Normas y sus impactos en los presentes Estados Financieros

i. Impacto de la aplicación de NIIF 9 Instrumentos Financieros

La NIIF 9 introduce nuevos requerimientos para (1) la clasificación y medición de activos financieros y pasivos financieros, (2) deterioro de activos financieros, y (3) contabilidad de cobertura general.
La Sociedad ha aplicado NIIF 9 a contar del 1 de enero de 2018 (fecha de aplicación inicial) y ha optado por no re-expresar información comparativa de períodos anteriores con respecto a los requerimientos de clasificación y medición (incluyendo deterioro). No existen diferencias en los valores libros de los activos financieros y pasivos financieros resultantes de la adopción de NIIF 9 al 1 de enero de 2018.

Clasificación y medición de activos financieros

La fecha de aplicación inicial en la cual la Sociedad ha evaluado sus actuales activos financieros y pasivos financieros en términos de los requerimientos de NIIF 9 es el 1 de enero de 2018.
Todos los activos financieros que están dentro del alcance de NIIF 9 son requeridos a ser posteriormente medidos a costo amortizado o valor razonable basado en el modelo de negocios de la entidad para administrar los activos financieros y las características de los flujos de efectivo contractuales de los activos financieros.
La administración de la Sociedad revisó y evaluó los activos financieros de la Sociedad existentes al 1 de enero de 2018 basados en los hechos y circunstancias que existían a esa fecha y concluyeron que la aplicación de NIIF 9 había tenido el siguiente impacto en los activos financieros de la Sociedad con respecto a su clasificación y medición:

- Los activos financieros clasificados como ‘préstamos y cuentas por cobrar’ bajo NIC 39 que eran medidos a costo amortizado, continúan siendo medidos a costo amortizado bajo NIIF 9.

Ninguno de los cambios en clasificación de los activos financieros ha tenido un impacto en la posición financiera, resultados, otros resultados integrales o en resultados integrales de la Sociedad.
La siguiente tabla ilustra la clasificación y medición de los activos financieros bajo NIIF 9 y NIC 39 a la fecha de aplicación inicial, 1 de enero de 2018:

Tipo Instrumento Financiero	Categoría original de medición bajo NIC 39	Nueva categoría de medición bajo NIIF 9	Valor libros original bajo NIC 39 M$	Nuevo valor libros bajo NIIF 9 M$
Saldos de caja y bancos	Préstamos y cuentas por cobrar	Activos financieros a costo amortizado	15.600.423	15.600.423
Deudores comerciales y otras cuentas por cobrar	Préstamos y cuentas por cobrar		9.759.048	9.759.048
Cuentas por cobrar entidades relacionadas, otros	Préstamos y cuentas por cobrar		587.401	587.401
Cuentas por cobrar entidades relacionadas, clubes	Préstamos y cuentas por cobrar		3.014.694	3.014.694

No hay activos financieros que la Sociedad tenía previamente designados a VRCCR bajo NIC 39 que fueron sujeto de reclasificación, o que la Sociedad ha elegido reclasificar en la aplicación inicial de NIIF 9. No hay activos financieros que la Sociedad ha elegido designar a VRCCR a la fecha inicial de aplicación de NIIF 9.

La clasificación de activos financieros se presenta en Nota 4.

Deterioro de activos financieros

Al 1 de enero de 2018, la Administración de la Sociedad revisó y evaluó por deterioro los activos financieros, importes adeudados de clientes y contratos de garantías financieras de la Sociedad usando información razonable y sustentable que estaba disponible sin costo o esfuerzo desproporcionado en conformidad con NIIF 9 para determinar el riesgo crediticio de los activos financieros respectivos en la fecha en que fueron inicialmente reconocidos, y lo comparó con el riesgo crediticio al 1 de enero de 2018. El resultado de esa evaluación fue el siguiente:

Partidas existentes al 01.01.2018 sujetas a deterioro bajo NIIF 9	Nota	Atributos de riesgo crediticio al 01.01.2018	Corrección de valor por pérdidas al 01.01.2018 M$
Saldos de caja y bancos	4	Se evaluó que todos los saldos en bancos tiene un riesgo crediticio bajo dado que ellos son mantenidos con instituciones bancarias de buena reputación.	-

Clasificación y medición de pasivos financieros

La aplicación de NIIF 9 no ha tenido un impacto en la clasificación y medición de los pasivos financieros de la Sociedad.
La siguiente tabla ilustra la clasificación y medición de los pasivos financieros bajo NIIF 9 y NIC 39 a la fecha de aplicación inicial, 1 de enero de 2018:

Tipo Instrumento Financiero	Categoría original de medición bajo NIC 39	Nueva categoría de medición bajo NIIF 9	Valor libros original bajo NIC 39 M$	Nuevo valor libros bajo NIIF 9 M$
Cuentas por pagar comerciales y otras cuentas por pagar	Pasivos financieros a costo amortizado	Pasivos financieros a costo amortizado	2.530.369	2.530.369
Cuentas por pagar entidades relacionadas, otros	Pasivos financieros a costo amortizado	Pasivos financieros a costo amortizado	10.337.465	10.337.465
Cuentas por pagar entidades ralacionadas, clubes	Pasivos financieros a costo amortizado	Pasivos financieros a costo amortizado	17.910.721	17.910.721

ii. Impacto de la aplicación de NIIF 15 Ingresos de Actividades Ordinarias procedentes de Contratos con Clientes

Al 1 de enero de 2018 la Sociedad ha adoptado la nueva norma de contabilidad NIIF 15 relacionada con el reconocimiento de ingresos relacionado con contratos con clientes. Esta nueva norma, proporciona un modelo único basado en principios, a través de cinco pasos que se aplicarán a todos los contratos con los clientes, i) identificar el contrato con el cliente, ii) identificar las obligaciones de desempeño en el contrato, iii) determinar el precio de la transacción, iv) asignar el precio de transacción de las obligaciones de ejecución de los contratos, v) reconocer el ingreso cuando (o a medida que) la entidad satisface una obligación de desempeño. El nuevo estándar se basa en el principio que la Sociedad debe reconocer los ingresos de actividades ordinarias cuando (o a medida que) satisfaga una obligación de desempeño mediante la transferencia de los bienes o servicios comprometidos (es decir, uno o varios activos) al cliente. Un activo se transfiere cuando (o a medida que) el cliente obtiene el control de ese activo y/o el desempeño de un servicio, y recibe y consume simultáneamente los beneficios proporcionados a medida que la entidad los realiza.
La norma permite dos métodos de adopción: ii) de forma retroactiva a cada periodo de presentación previo de acuerdo con la NIC 8 “Políticas Contables, Cambios en las Estimaciones Contables y Errores”, o ii) retroactivamente con el efecto acumulado de la aplicación inicial de esta Norma como un ajuste al saldo de apertura de las ganancias acumuladas reconocido en la fecha de aplicación inicial.

Las políticas contables de la Sociedad para sus flujos de ingresos se revelan en detalle en Nota 3.i
Aparte de proporcionar revelaciones más extensas sobre las transacciones de ingresos de la Sociedad, la aplicación de NIIF 15 no ha tenido un impacto significativo en la situación financiera o en el desempeño financiero de la Sociedad.

Impacto en el estado de situación financiera

No existen impactos en el Estado de Situación Financiera

Impacto en el estado de resultados y otros resultados integrales
No existen impactos en el Estado de Resultados y Otros Resultados Integrales

a) Las siguientes nuevas Normas e Interpretaciones han sido emitidas pero su fecha de aplicación aún no está vigente:

Nuevas NIIF	Fecha de aplicación obligatoria
NIIF 16, Arrendamientos Este nuevo estándar reconoce a la mayoría de los contratos de arrendamiento, para los arrendatarios, bajo un solo modelo, eliminando la distinción entre arrendamientos operativos y financieros. Sin embargo, la contabilidad del arrendador permanece prácticamente sin cambios y se mantiene la distinción entre arrendamientos operativos y financieros. La NIIF 16 reemplaza a la NIC 17 'Arrendamientos' e interpretaciones relacionadas. **Identificación de un contrato de arrendamiento** Un contrato es, o contiene, un contrato de arrendamiento si transmite el derecho de controlar el uso de un activo identificado por un período de tiempo a cambio de consideración. El control se transmite cuando el cliente tiene el derecho de dirigir el uso del activo identificado y de obtener sustancialmente todos los beneficios económicos de ese uso. **Contabilidad por los arrendatarios** Al comenzar el arrendamiento, el arrendatario reconoce un activo por derecho de uso y un pasivo por arrendamiento. El activo por derecho de uso se mide inicialmente por el monto del pasivo de arrendamiento más cualquier costo directo inicial en el que incurra el arrendatario. Después del inicio del arrendamiento, el arrendatario medirá el activo por derecho de uso utilizando un modelo de costo. Bajo el modelo de costo, un activo por derecho de uso se mide al costo menos la depreciación acumulada y el deterioro acumulado. El pasivo por arrendamiento se mide inicialmente al valor presente de los pagos del arrendamiento pagaderos durante el plazo del arrendamiento, descontados a la tasa implícita en el arrendamiento si eso se puede determinar fácilmente. Si esa tasa no se puede determinar fácilmente, el arrendatario usará su tasa de endeudamiento incremental. Los pagos de arrendamiento variables que dependen de un índice o una tasa se incluyen en la medición inicial del pasivo de arrendamiento y se miden inicialmente utilizando el índice o tasa en la fecha de inicio. También se incluyen las cantidades que se espera que pague el arrendatario bajo garantías de valor residual. **Contabilidad por arrendadores** Los arrendadores clasificarán cada arrendamiento como un arrendamiento operativo o un arrendamiento financiero. Un arrendamiento se clasifica como un arrendamiento financiero si transfiere sustancialmente todos los riesgos y recompensas inherentes a la propiedad de un activo subyacente. De lo contrario, un arrendamiento se clasifica como un arrendamiento operativo. Al comenzar el arrendamiento, el arrendador reconocerá los activos mantenidos bajo un arrendamiento financiero como una cuenta por cobrar por una cantidad igual a la inversión neta en el arrendamiento. Un arrendador reconoce los ingresos financieros a lo largo del plazo de arrendamiento de un arrendamiento financiero, según un patrón que refleja una tasa periódica constante de rendimiento de la inversión neta. En la fecha de inicio, el arrendador de un fabricante o distribuidor reconoce las ganancias o pérdidas de venta de acuerdo con su política de ventas directas a las que se aplica la NIIF 15. Un arrendador reconoce los pagos de arrendamientos operativos como ingresos en línea recta o, si es más representativo del patrón en el que se reduce el beneficio del uso del activo subyacente, otra base sistemática. **Exenciones de reconocimiento** En lugar de aplicar los requisitos de reconocimiento de la NIIF 16 descritos anteriormente, un arrendatario puede optar por contabilizar los pagos de arrendamiento como un gasto en línea recta durante el plazo del arrendamiento u otra base sistemática para los siguientes dos tipos de arrendamientos: • arrendamientos con un plazo de 12 meses o menos y que no contengan opciones de compra • arrendamientos donde el activo subyacente tiene un valor bajo cuando es nuevo (como computadoras personales o artículos pequeños de mobiliario de oficina)	Periodos anuales iniciados en o después del 1 de enero de 2019

NIIF 17, Contratos de Seguros La NIIF 17 establece los principios para el reconocimiento, medición, presentación y divulgación de los contratos de seguro dentro del alcance de la norma. El objetivo de la NIIF 17 es garantizar que una entidad proporcione información relevante que represente fielmente esos contratos. Esta información proporciona una base para que los usuarios de los estados financieros evalúen el efecto que tienen los contratos de seguro en la posición financiera, el desempeño financiero y los flujos de efectivo de la entidad. Una entidad aplicará la NIIF 17 Contratos de Seguros a: • Contratos de seguros y reaseguros que emite; • Contratos de reaseguros que posee; • Los contratos de inversión con participación discrecional son características que emite, siempre que la entidad también emita contratos de seguro.	Periodos anuales iniciados en o después del 1 de enero de 2021

Nivel de agregación La NIIF 17 requiere que las entidades identifiquen las carteras de los contratos de seguro, que comprenden los contratos que están sujetos a riesgos similares y se administran en forma conjunta. **Reconocimiento** Una entidad reconocerá un grupo de contratos de seguro que emita desde el primero de los siguientes: • el inicio del período de cobertura del grupo de contratos; • la fecha en que vence el primer pago de un asegurado en el grupo; y • para un grupo de contratos onerosos, cuando el grupo se vuelve oneroso.	

Enmiendas a NIIFs	**Fecha de aplicación obligatoria**
Características de prepago con compensación negativa (Modificaciones a la NIIF 9) Modifica los requisitos existentes en la NIIF 9 con respecto a los derechos de terminación para permitir la medición a costo amortizado (o, dependiendo del modelo de negocio, a valor razonable a través de otro resultado integral) incluso en el caso de pagos de compensación negativos.	Periodos anuales iniciados en o después del 1 de enero de 2019
Intereses a largo plazo en Asociadas y Negocios Conjuntos (Modificaciones a la NIC 28) Aclara que una entidad aplica la NIIF 9 Instrumentos financieros a los intereses a largo plazo en una asociada o negocio conjunto que forme parte de la inversión neta en la asociada o negocio conjunto pero a la que no se aplica el método de la participación.	Periodos anuales iniciados en o después del 1 de enero de 2019
Mejoras anuales ciclo 2015-2017 (enmiendas a NIIF 3, NIIF 11, NIC 12 y 23) • NIIF 3 y NIIF 11 – Las modificaciones a NIIF 3 aclaran que cuando una entidad obtiene control de un negocio que es una operación conjunta, debe remedir la participación previamente mantenida en ese negocio. Las modificaciones a NIIF 11 aclaran que cuando una entidad obtiene control conjunto de un negocio que es una operación conjunta, la entidad no remide la participación previamente mantenida en ese negocio. • NIC 12 – Las modificaciones aclaran que todas las consecuencias relacionadas con el impuesto a las ganancias de dividendos (es decir, distribución de utilidades) deberán ser reconocidas en pérdidas o ganancias, independientemente de cómo se originaron los impuestos. • NIC 23 – Las modificaciones aclaran que si algún préstamo específico permanece pendiente después de que el activo relacionado está listo para su uso o venta prevista, ese préstamo se convierte en parte de los fondos que la entidad toma prestados generalmente al calcular la tasa de capitalización de los préstamos generales.	Periodos anuales iniciados en o después del 1 de enero de 2019
Modificación, reducción o liquidación del plan (modificaciones a la NIC 19) • Si se produce una modificación, reducción o liquidación de un plan, ahora es obligatorio que el costo del servicio actual y el interés neto para el período posterior a la nueva medición se determinen utilizando los supuestos utilizados para la nueva medición. • Además, se han incluido enmiendas para aclarar el efecto de una modificación, reducción o liquidación de un plan en los requisitos con respecto al techo del activo.	Periodos anuales iniciados en o después del 1 de enero de 2019

Definición de un negocio (Modificaciones a la NIIF 3) Las modificaciones en la Definición de un negocio (Modificaciones a la NIIF 3) son solamente modificaciones al Apéndice A Términos definidos la guía de aplicación y los ejemplos ilustrativos de la NIIF 3: • aclarar que para ser considerado un negocio, un conjunto adquirido de actividades y activos debe incluir, como mínimo, un aporte y un proceso sustantivo que juntos contribuyan significativamente a la capacidad de crear productos; • restringir las definiciones de un negocio y de los productos al centrarse en los bienes y servicios proporcionados a los clientes y al eliminar la referencia a la capacidad de reducir costos; • agrega orientación y ejemplos ilustrativos para ayudar a las entidades a evaluar si se ha adquirido un proceso sustantivo; • eliminar la evaluación de si los participantes del mercado son capaces de reemplazar cualquier insumo o proceso faltante y continuar produciendo productos; y • agrega una prueba de concentración opcional que permita una evaluación simplificada de si un conjunto adquirido de actividades y activos no es un negocio.	Combinaciones de negocios para las cuales la fecha de adquisición es en o después del comienzo del primer período de informe anual que comienza en o después del 1 de enero de 2020

Definición de Material (Modificaciones a la NIC 1 y NIC 8) Las modificaciones en la Definición de Material (Enmiendas a la NIC 1 y NIC 8) aclaran la definición de 'material' y alinean la definición utilizada en el Marco Conceptual y las normas.	Períodos anuales que comiencen a partir del 1 de enero de 2020

Nuevas Interpretaciones	**Fecha de aplicación obligatoria**
CINIIF 23 Incertidumbre sobre Tratamiento de impuesto a las ganancias (Renta) La interpretación aborda la determinación de la ganancia fiscal (pérdida tributaria), las bases tributarias, las pérdidas tributarias no utilizadas, los créditos tributarios no utilizados y las tasas impositivas, cuando existe incertidumbre sobre los tratamientos tributarios según la NIC 12. Se considera específicamente: • Si los tratamientos fiscales deben considerarse colectivamente • Supuestos para los exámenes de las autoridades fiscales. • La determinación de la ganancia fiscal (pérdida fiscal), bases fiscales, pérdidas fiscales no utilizadas, créditos fiscales no utilizados y tipos impositivos. • El efecto de los cambios en los hechos y circunstancias.	Periodos anuales iniciados en o después del 1 de enero de 2019

La administración de la Sociedad se encuentra evaluando los efectos iniciales de la aplicación de estas nuevas normativas y modificaciones. Se estima que la futura adopción no tendrá un impacto significativo en los Estados Financieros. En el caso de la Norma NIIF 16 cuya aplicación es obligatoria a partir del 1 de enero de 2019, la Sociedad ha efectuado una evaluación inicial del posible impacto sobre sus Estados Financieros, ha concluido que no existirán impactos por la aplicación de dicha norma, ya que no mantiene arrendamientos operativos ni financieros.

Nota 3. Cambios contables

Programa Crece

A contar del ejercicio 2018, la Administración reconoce para efectos financieros el gasto al momento del acuerdo del Consejo de Presidentes que aprueba el Programa Crece, que consiste en la entrega M$ 3.840.000 a los clubes. No obstante, para efectos tributarios se mantiene el criterio de reconocer el gasto por concepto de Programa Crece al momento de aprobarse las rendiciones, totales o parciales, hechas por cada uno de los clubes en el ejercicio respectivo.

Provisión por Indemnización de Años de Servicio

La Asociación no cuenta con una política, procedimiento o práctica generalizada y uniforme que consista en otorgar a sus trabajadores indemnizaciones por años de servicios superiores a los mínimos legales. El valor registrado se ha determinado sobre la base del cálculo actuarial realizado sobre la base de valores devengados a la fecha de cierre de los estados financieros, considerando para estos efectos tasas de rotación, mortalidad, y aplicando una tasa de descuento basada en las tasas de interés BCU (tasa de los bonos de Banco Central de Chile en Unidades de Fomento) que tienen términos que se aproximan a los términos de vencimiento de la obligación. El cálculo de la referida Provisión de Indemnización por Años de Servicio ha significado un cargo a resultados acumulados por M$ 776.387

Revaluación de Terrenos y Construcciones

Debido a que, con el transcurso de los años los elementos de propiedades, planta y equipos de la ANFP presentan diferencias significativas entre su valor contable y su valor de mercado (valor razonable), la administración de la Asociación ha ajustado su política contable, en materia de revaluación de Activos Fijos a la NIC 16, con el objeto de que los Estados Financieros de la Asociación suministren información más fiable y relevante sobre el valor real (valor de mercado) de sus activos, en relación al modelo de costos que se venía utilizando.

Tal como lo indica la norma, la política ha sido aplicada de forma prospectiva y sus impactos fueron registrados al 1 de enero de 2018. El efecto implicó un incremento en el importe en libros de sus Propiedades por M$ 9.084.391 y un incremento neto de impuestos diferidos en el patrimonio por M$ 2.271.642, bajo el rubro Reserva de Revaluación.

Impuestos Diferidos

A contar del ejercicio 2018 la Asociación reconoce impuestos diferidos de acuerdo a lo señalado en la Norma Internacional de Contabilidad 12. En ejercicios anteriores no se registró impuestos diferidos por considerar que no existía seguridad de que las pérdidas tributarias determinadas al cierre de cada ejercicio pudieran compensarse con futuras ganancias fiscales.

Nota 4. Efectivo y efectivo equivalente

La composición de este rubro al 31 de diciembre de 2018 y 2017 es la siguiente:

	31.12.2018 M$	31.12.2017 M$
Caja	15.284	29.213
Fondos Fijos	25.834	14.564
Banco Santander	655.852	3.117.336
Banco Scotiabank	5.945.865	-
Banco del Estado	215	215
Banco de Chile	1.463	615.212
Banco Security	8.065	8.130
Banco BBVA	-	596.945
Depósito a Plazo	8.947.845	1.730.440
Total	**15.600.423**	**6.112.055**

Nota 5. Deudores comerciales y otras cuentas por cobrar

La composición de los deudores comerciales y otras cuentas por cobrar al 31 de diciembre de 2018 y 2017:

	2018 M$	2017 M$
Facturas por cobrar	9.523.957	1.475.160
Documentos por cobrar	39.947	39.947
Préstamos y anticipos al personal	35.988	17.469
Otras cuentas por cobrar	2.689.216	3.061.582
Provisión de incobrables	(2.530.060)	(2.233.262)
Total	**9.759.048**	**2.360.896**

Nota 6. Cuentas por cobrar y pagar con entidades relacionadas, Otros

Los saldos con otras entidades relacionadas, para los ejercicios terminados al 31 de diciembre de 2018 y 2017 son:

a) Cuentas por cobrar

	31.12.2018 M$	31.12.2017 M$
Cuenta Corriente Edificio INAF	-	1.530
Federación de Futbol de Chile	587.401	-
Total	**587.401**	**1.530**

b) Cuentas por pagar

	31.12.2018 M$	31.12.2017 M$
Asociación Nacional de Futbol Amateur	816	817
Federación de Futbol de Chile	-	157.293
Garantía Clubes Segunda División	-	263.538
Otras cuentas por pagar	554.566	-
Asociación para la Organización de la Copa América 2015	9.782.083	9.782.083
Total	**10.337.465**	**10.203.731**

Nota 7. Cuentas por cobrar y pagar con entidades relacionadas, Clubes

a) Cuentas por cobrar, corriente

	31.12.2018 M$	31.12.2017 M$
Aportes futbol joven	1.140.350	1.794.341
Documentos por cobrar a clubes	30.000	272.455
Cuenta corriente clubes	2.555.748	1.018.848
Otras cuentas por cobrar clubes	1.542.615	-
Cuentas por cobrar CDF	-	308.875
Provisión de estimación deudas incobrables	(2.254.019)	(2.948.380)
Total	**3.014.694**	**446.139**

b) Cuentas por pagar

	31.12.2018 M$	31.12.2017 M$
Cuantas por pagar Clubes	9.865.215	-
Otras cuentas por pagar clubes	8.045.506	-
Aportes CDF por distribuir	-	791.050
Total	**17.910.721**	**791.050**

Nota 8. Propiedades, Planta y Equipos

El movimiento de propiedad, planta y equipos durante el período de doce meses terminados al 31 de diciembre de 2018 y 2017, es el siguiente:

	Al 31.12.2018				
Clase de Propiedad Planta y Equipos	**Terrenos** M$	**Construcciones** M$	**Vehículos** M$	**Otros Activos Fijos** M$	**Propiedades, planta y equipo Neto** M$
Saldo Inicial	254.752	2.909.584	26.597	650.399	3.841.332
Adiciones	-	-	-	457.878	457.878
Incremento por Revaluación	4.868.677	2.632.807	-	-	7.501.484
Gasto por Depreciación	-	-	(19.658)	(723.629)	(743.287)
TOTALES	**5.123.429**	**5.542.391**	**6.939**	**384.648**	**11.057.407**

Al 31.12.2017					
Clase de Propiedad Planta y Equipos	**Terrenos** **M$**	**Construcciones** **M$**	**Vehículos** **M$**	**Otros Activos Fijos** **M $**	**Propiedades, planta y equipo Neto** **M$**
Saldo Inicial	254.752	2.909.584	26.597	650.399	3.841.332
Adiciones	-	-	-	127.479	127.479
Incremento por Revaluación	-	-	-	-	-
Gasto por Depreciación	-	(1.585.083)	(15.199)	(652.708)	(2.252.990)
TOTALES	**254.752**	**1.324.501**	**11.398**	**125.170**	**1.715.821**

Nota 9. Inversión en sociedades relacionadas

Al 31 de diciembre de 2018 y 2017 el detalle de este rubro es el siguiente:

		Patrimonio (déficit) de la Sociedad		Valor proporcional	
Sociedad	**Participación**	**31.12.2018**	**31.12.2017**	**31.12.2018**	**31.12.2017**
	%	**M$**	**M$**	**M$**	**M$**
Servicio de Televisión Canal del Fútbol Ltda.	80	-	27.021.861	-	21.617.490

La Asociación ha registrado hasta el año 2017 el valor proporcional correspondiente por la inversión que mantiene en Servicios de Televisión Canal del Fútbol Ltda. ("CDF"), la cual se registra con abono al rubro otros pasivos largo plazo, ya que representa los resultados acumulados distribuibles por el CDF los que serán distribuidos por la ANFP a los clubes una vez que dichos fondos sean recibidos.

Por otro lado, los retiros que recibía la Asociación por la inversión que mantiene en el CDF, se registraban contra la cuenta por pagar a los clubes de acuerdo a lo instruido en el reglamento para la distribución de los ingresos que se generan producto del desarrollo del CDF.

Los estados financieros del CDF no eran consolidados línea a línea en los estados financieros de la ANFP, debido a que ésta no ejercía control sobre las operaciones del CDF.

En 2018 se formalizó la venta de los derechos sociales o acciones en la sociedad se Servicios de Televisión Canal del Futbol Limitada (CDF) y otorgamiento de una licencia al grupo Turner, operación que se había acordado en 2017. Esta operación fue aprobada en Diciembre de 2018 por parte de la Fiscalía Nacional Económica.

Nota 10. Obligaciones con instituciones financieras

Al 31 de diciembre de 2018 y 2017 el detalle de las obligaciones con instituciones financieras es el siguiente;

Corrientes	31.12.2018 M$	31.12.2017 M$
Banco BBVA	-	-
Banco de Chile Factoring	-	3.749.722
Total	**-**	**3.749.722**

Nota 11. Cuentas por pagar comerciales y otras cuentas por pagar

El desglose de este rubro al 31 de diciembre de 2018 y 2017 es el siguiente:

	31.12.2018 M$	31.12.2017 M$
Proveedores	1.686.317	897.059
Retenciones judiciales de clubes	-	72.245
Otras cuentas por pagar	722.732	1.475.800
Leyes Sociales	121.320	104.734
Total	**2.530.369**	**2.549.838**

Nota 12. Provisiones

El detalle de este rubro es el siguiente:

	31.12.2018 M$	31.12.2017 M$
Provisión premios	771.469	4.711.320
Facturas por recibir	306.767	291.847
Proyecto CRECE	3.113.102	-
Provisión honorarios abogados	206.743	-
Otras provisiones	1.412.291	1.087.608
Total	**5.810.372**	**6.090.775**

El Programa Crece constituye un fondo sujeto a rendición que se entrega a cada uno de los 32 clubes (M$120.000 por Club), previa presentación de un proyecto, para que desarrollen y promuevan proyectos de inversión relativos al futbol joven masculino y femenino.
Este programa fue aprobado por el Consejo de Presidentes para ser llevado a cabo durante el año 2018.

Nota 13. Provisiones por beneficio a los empleados

El detalle de este rubro al 31 de diciembre de 2018 y 2017, es el siguiente:

	31.12.2018 M$	31.12.2017 M$
Provisión de vacaciones	303.137	235.842
Indemnización años de servicio	429.479	-
Total	**732.616**	**235.842**

Nota 14. Activos y Pasivos por impuestos corrientes

a) La composición de los activos por impuestos corrientes al 31 de diciembre de 2018 y 2017 es la siguiente:

	31.12.2018 M$	31.12.2017 M$
Pagos provisionales mensuales	491.248	388.905
Otros impuestos por recuperar	-	32.861
Total	**491.248**	**421.766**

b) La composición de los pasivos por impuestos corrientes al 31 de diciembre de 2018 y 2017 es la siguiente:

	31.12.2018 M$	31.12.2017 M$
Impuesto al valor agregado	1.699.010	318.426
Impuesto único	182.088	172.646
Impuesto retenido 2° categoría	9.710	-
PPM por pagar	44.421	-
Provisión impuesto a la renta	-	2.290.688
Total	**1.935.229**	**2.781.760**

c) Efecto en resultado por impuesto a la renta:

	31.12.2018 M$	31.12.2017 M$
Provisión Impuesto a la Renta	-	(2.290.688)
Total	-	(2.290.688)

Nota 15. Impuesto a la renta e impuestos diferidos

a) Impuesto a la Renta

La Sociedad al 31 de Diciembre de 2018 registra una renta líquida negativa y por tanto no ha efectuado provisión para impuesto a las ganancias. Al 31 de diciembre de 2017 presenta una renta líquida positiva reconociendo provisión de gasto por impuesto a la renta de primera categoría, correspondiente al ejercicio, de conformidad con las normas tributarias vigentes en Chile:

Gasto por impuesto a las Ganancias	31-12-2018 M$	31-12-2017 M$
Gasto por Impuesto a las Ganancias	-	(2.290.688)
Total Gasto por Impuestos Corrientes	-	(2.290.688)
Ingreso (Gasto) por Impuestos Diferidos a las Ganancias		
Ingreso (Gasto) por Impuestos Diferidos relativos a la creación y revisión de Diferencias Temporales	(2.398.285)	-
Neto Total	(2.398.285)	(2.290.688)
Totales	(2.398.285)	(2.290.688)

Los activos y pasivos por impuestos diferidos deben medirse empleando las tasas fiscales que se esperan sean de aplicación en el período en que el activo se realice o el pasivo se cancele, basándose en las tasas indicadas en la Ley de la Renta.

b) Impuestos diferidos

El detalle de los saldos acumulados de activos y pasivos por impuestos diferidos al 31 de Diciembre de 2018 y 2017, es el siguiente:

	Activo por Impuesto Diferido		Pasivo por Impuesto Diferido	
Impuestos Diferidos	**31-12-2018**	**31-12-2017**	**31-12-2018**	**31-12-2017**
	M$	**M$**	**M$**	**M$**
Provisión Indemnización	78.052	-	-258.796	-
Propiedad, plantas y equipos	31.582	-	2.271.642	-
Ingresos Anticipados	229.066	-	-	-
Juicios	72.959	-	-	-
Provisión Incobrable	632.515	-	-	-
Provisión Vacaciones	75.784	-	-	-
Provisión Proyecto JPD	20.000	-	-	-
Provisión Indumentaria Nike	196.773	-	-	-
Pérdida Tributaria	107.870			
Total	1.444.601	-	2.012.846	-

Nota 16. Ingresos percibidos por anticipado

El detalle de este rubro al 31 de diciembres de 2018 y 2017, es el siguiente:

Corrientes	**31.12.2018**	**31.12.2017**
	M$	**M$**
Derechos Comerciales	916.265	-
Total	**916.265**	**-**

Nota 17. Otros pasivos no corrientes

El desglose de este rubro al 31 de diciembre de 2018 y 2017 es el siguiente:

	31.12.2018	**31.12.2017**
	M$	**M$**
Valor proporcional (*)		21.617.490
Otras provisiones largo plazo	1.007.034	
Total	**1.007.034**	**21.617.490**

(*) Al 31 de diciembre de 2017, en la porción de largo plazo se incluye~~n~~ el reconocimiento de las distribuciones que debe pagar la ANFP a los clubes, por el valor proporcional de la inversión que posee la ANFP en el CDF (Nota 9).

Nota 18. Provisiones por beneficios a los empleados no corrientes

El desglose de este rubro al 31 de diciembre de 2018 y 2017 es el siguiente:

	31.12.2018 M$	31.12.2017 M$
Provisión indemnización años de servicio	917.912	-
Total	**917.912**	**-**

Nota 19. Ingresos de actividades

El detalle de este rubro de la cuenta de resultados al 31 de diciembre de 2018 y 2017, es el siguiente:

	31.12.2018 M$	31.12.2017 M$
Ingresos por Borderó	399.839	4.317.520
Ingresos por Rebate	-	273.979
FEE Partidos Amistosos Selección Absoluta	1.210.886	520.804
Ingresos por Participación	-	2.728.366
Ingresos por Organización	-	-
Ingresos ´por Preparación	-	13.000
Ingresos por Publicidad	29.418.226	24.306.529
Ingresos por Licencias	259.608	384.417
Ingresos por Nombre de Torneo	146.614	144.000
Ingresos por Derechos de Transmisión	708.000	1.070.156
Ingresos por Acreditación Prensa	31.714	2.623
Cuota de Incorporación Clubes	661.579	589.559
Rendición Fútbol Joven 2013-2015	653.990	2.893.359
Total	33.490.456	37.244.312

Nota 20. Costo de actividades ordinarias

El detalle de este rubro de la cuenta de resultados al 31 de diciembre de 2018 y 2017, es el siguiente:

	31.12.2018 M$	31.12.2017 M$
Selección Absoluta	(7.656.809)	(12.736.303)
Campeonato Nacional	(3.934.823)	(3.280.798)
Fútbol Joven	(1.629.362)	(1.071.934)
Selección Femenina Adulta	(514.009)	(225.000)
Selecciones Juveniles	(1.495.920)	(1.454.232)
Programa Crece	(3.840.000)	-
Rendición Fútbol Joven 2013-2015	(653.990)	(2.893.359)
Total	**(19.724.913)**	**(21.661.626)**

Nota 21. Gastos de administración y ventas

El detalle de este rubro de la cuenta de resultados al 31 de diciembre de 2018 y 2017, es el siguiente:

	31.12.2018 M$	31.12.2017 M$
Gastos de personal	-2.404.978	-1.957.765
Indemnizaciones	-606.391	-36.818
Gastos de administración	-2.396.914	-1.481.158
Gastos legales	-1.915.499	-587.658
Honorarios	-83.529	-137.297
Gastos complejos	-1.117.599	-845.672
Depreciaciones	-75.476	-106.586
Deudas incobrables	-280.228	-199.091
Otros gastos administrativos	-107.024	-230.288
Total	**-8.987.638**	**-5.582.333**

Nota 22. Ingresos no operacionales

El detalle de este rubro de la cuenta de resultados al 31 de diciembre de 2018 y 2017, es el siguiente:

	31.12.2018	31.12.2017
Ingresos por multas	7.489	36.720
Ingresos Financieros	22.227	-
Otros ingresos	789.207	181.539
Total	**818.923**	**218.259**

Nota 23. Cesión de derechos de transmisión del campeonato nacional

Servicios de Televisión Canal del Fútbol Ltda. ("CDF") ha entregado flujos de caja a la Asociación por un total de M$ 47.221.202 en 2018 (M$ 34.079.101 en 2017), los cuales han sido distribuidos a los Clubes por la ANFP, en base al reglamento anterior señalado, de acuerdo al siguiente detalle:

Retiros y derechos de televisación pagados Clubes	31.12.2018 M$	31.12.2017 M$
Blanco y Negro S.A.	3.699.165	2.952.503
Azul Azul S.A.	3.398.028	2.694.033
Universidad Católica	2.812.710	2.191.658
San Luis de Quillota	1.889.460	1.329.016
Unión Española	1.889.460	1.329.016
Audax Italiano	1.889.460	1.329.016
O'Higgins	1.889.460	1.329.016
Palestino	1.889.460	1.329.016
Antofagasta	1.889.460	1.329.016
Huachipato	1.889.460	1.329.016
Everton	1.889.460	1.329.016
Unión Temuco	1.889.460	1.329.016
Santiago Wanderers	789.389	1.329.016
Universidad de Concepción	1.889.460	1.329.016
Deportes Iquique	1.889.460	1.329.016
Cobresal	796.770	984.146
Santiago Morning	796.770	560.231
Unión La Calera	1.896.840	560.231
Coquimbo Unido	796.770	560.231
Unión San Felipe	796.770	560.231
Curicó Unido	1.889.460	905.104
San Marcos de Arica	796.770	560.231
Rangers	796.770	560.231
La Serena	796.770	560.231
Magallanes	796.770	560.231
Iberia	-	560.231
Cobreloa	796.770	560.231
Ñublense	796.770	560.231
Copiapó	796.770	560.231
Deportes Puerto Montt	796.770	560.231
Valdivia	796.770	560.231
Barnechea	796.770	-
León de Collao S.A. (Deportes Concepción)	-	-
Melipilla	796.770	-
Por Distribuir	-	560.231
Total distribuido a los clubes	**47.221.202**	**34.079.101**

Nota 24. Contrato de Licencia de Derechos de Transmisión

En 2017, la ANFP celebró con Chilevisión un contrato de licencia de los derechos de transmisión por televisión, de los partidos de las eliminatorias al mundial de Qatar 2022 y de otros partidos relacionados. El pago por estos derechos se fijó en dos cuotas iniciales de 409.000 UF cada una y, a partir de agosto 2018, 48 cuotas mensuales de 33.583 UF, cada una, lo que arroja un monto total contrato de 2.429.984 UF. La primera cuota fue percibida en noviembre de 2017 documentada con la factura 11.101 de fecha 6 de noviembre 2017, por $10.889.453.220 más IVA. La segunda cuota se percibió en marzo 2018 y corresponde a la factura 11.225 de fecha 14 de marzo 2018, por $11.029.458.010 más IVA.

Ambas cuotas iniciales, que se han interpretado como regalías, sin costos específicos medibles asociados, se encontraban plenamente devengadas desde el momento de la firma del contrato, sin embargo, y como establece la Norma Internacional de Contabilidad N° 18 (NIC 18), para reconocer un ingreso no realizado en el ejercicio en revisión, no solo debe ser probable que la entidad reciba los beneficios económicos asociados a la transacción, sino que también, que el importe del ingreso pueda ser medido en forma fiable. Por lo anterior, el segundo pago realizado se reconoce al momento de ser efectivamente percibido, lo que corresponde al ejercicio 2018.

Nota 25. Contrato por transmisión televisiva por señal abierta nacional período 2015 a 2018 entre Asociación Nacional de Fútbol Profesional y Megasport SPA

En Santiago de Chile, a 8 de Enero del 2013, se celebra el contrato de compraventa de Derecho de Explotación entre la Asociación Nacional de Fútbol Profesional y Megasport SPA. Megasport es una empresa que fue designada por el Grupo BETHIA, a través de su matriz BETHIA S.A. para celebrar el Contrato.

El Derecho de Explotación – en los términos que se definen en la Sección II del Contrato – de la Selección Nacional y de los Partidos incluye y comprende, expresamente y sólo a título ejemplar: (i) transmitir, radiodifundir y comunicar públicamente los partidos, registrar por medios audiovisuales, grabar, publicar, proyectar, presentar, modificar, intervenir, editar, reproducir y/o transmitir y retransmitir, total o parcialmente, nacional o internacionalmente, los Partidos, por sistemas de televisión de libre recepción, servicios limitados de televisión, televisión digital. Televisión satelital, internet, telefonía móvil o por cualquier otro medio conocido o que se conozca a futuro; (ii) todos los derechos exclusivos de comercialización y publicitarios sobre la Selección Nacional y sobre los Partidos y sobre los estadios de fútbol en que ellos se jueguen y otros recintos relacionados; y (iii) todos los derechos de autorización o licencia para el uso exclusivo de marcas y derechos de merchandising.

Precio de compra de Derechos de Explotación

El precio del Derecho de Explotación y de la Oferta objeto del presente contrato es la cantidad única y total de UF 2.190.842,84, más el impuesto al valor agregado.

Nota 26. Contingencias y compromisos y otros

Las contingencias reconocidas por la Asociación en el Estado de Situación Financiera corresponden a obligaciones surgidas a consecuencia de sucesos pasados de los que pueden derivarse perjuicios patrimoniales. La administración y sus asesores jurídicos, interno y externos, evalúan periódicamente la incertidumbre que existe en la cuantía del perjuicio, como también en el momento de su ocurrencia analizando en cada caso el posible efecto sobre los estados financieros. Por tales razones, la Asociación utiliza la mejor información disponible para calcular el valor actual del monto más probable que estima se tendrá que desembolsar para hacer frente a la obligación reconocida.

De la evaluación de la administración y sus asesores legales, se consideró que existen algunos procesos en que, por las consideraciones ya expuestas, se ha estimado la existencia de un riesgo de pérdida calificado como probable, lo que ha motivado a efectuar provisiones por el monto de lo que sería pérdida estimada al día 31 de diciembre de 2018, el que asciende, en su conjunto, a la cantidad de M$291.936.

De forma complementaria existen un conjunto de procesos que al cierre del ejercicio 2018 corresponden a eventos de los cuales no es probable que la Asociación tenga que satisfacer, desprendiéndose de recursos o cuya cuantía de la obligación no puede ser valorado con suficiente fiabilidad.

Otros

Los estados financieros no incluyen la combinación de la situación económica financiera de la ANFP con la Asociación para la Organización de la Copa América 2015. Al respecto, los asesores legales de la ANFP para esta materia han determinado que la ANFP y la Asociación para la Organización de la Copa América 2015 son entidades jurídicas distintas e independientes. Sin perjuicio de lo anterior, a la fecha de cierre de los presentes estados financieros, la Contraloría General de la República está analizando esta situación ante una consulta del Ministerio de Justicia."

Nota 27. Bienes en comodato

El terreno donde se encuentra ubicado el edificio donde funciona el Instituto Nacional del Fútbol, fue entregado en comodato por la Asociación Nacional de Fútbol Profesional.

Nota 28. Seguros

Al 31 de diciembre de 2018, la Asociación mantiene pólizas de seguros de acuerdo al siguiente detalle:

a.- BCI Seguros

1.- Póliza 8800680-1 Accidentes Personales Cadetes

Detalle Cobertura	**Monto Asegurado**
Por Jugador	UF 250

2.- Póliza 8800688-7 Accidentes Personales Selecciones Masculino y Femenino

Detalle Cobertura	**Monto Asegurado**
Por Jugador	UF 250

3.- Póliza 8800681-k Accidentes Personales Futbol Joven

Detalle Cobertura	**Monto Asegurado**
Por Jugador	UF 250

4.- Póliza 8800682-8 Accidentes Personales Fútbol Profesional

Detalle Cobertura	**Monto Asegurado**
Por Jugador	UF 250

5.- Póliza 8800686-0 Accidentes Personales Fútbol Femenino

Detalle Cobertura	**Monto Asegurado**
Por Jugador	UF 250

6.- Póliza 8800688-7 Accidentes Personales Árbitros

Detalle Cobertura	**Monto Asegurado**
Por Jugador	UF 250

7.- Póliza 8800687-9 Accidentes Personales Hincha Seguro

Detalle Cobertura	**Monto Asegurado**
Hincha Seguro	UF 250

b.- Cía. de Seguros Generales Continental S.A.

Detalle Póliza	**Monto Asegurado**
Póliza de Seguro Nº 218102169 Incendio	UF 143.724
Complejo Quilín	UF 46.332
Complejo Juan Pinto Duran	UF 20.279
Complejo Fernando Riera	

Detalle Póliza
Póliza de Seguro Nro. 2171001824 E.218132971 Todo Riesgo

Detalle Cobertura	**Monto Asegurado**
China CUP 2017	UF 380

Detalle Póliza
Póliza de Seguro Nro. 217101422 E.218125652 Todo Riesgo

Detalle Cobertura	**Monto Asegurado**
Copa Chile 2017	UF 3.000

Detalle Póliza
Póliza de Seguro Nro. 218102154 Todo Riesgo

Detalle Cobertura	**Monto Asegurado**
China CUP 2017	UF 380

Detalle Póliza
Póliza de Seguro Nro. 218102153 Todo Riesgo

Detalle Cobertura	**Monto Asegurado**
Copa Chile 2017	UF 3.000

c.-REALE Chile Seguros Generales

Detalle Póliza	Monto Asegurado
Póliza de Seguro Nº 30014403 Vehículos Motorizados	Valor comercial
Póliza de Seguro Nº 30014407 Vehículos Motorizados	Valor comercial

d.-Renta Nacional Cía. De Seguros

Detalle Póliza	Monto Asegurado
Póliza de Seguro Nº	
Copa América y Centenario	UF 3.712

Nota 29. Análisis de Riesgo

La Asociación está expuesta a determinados riesgos que gestionan mediante la aplicación de sistemas de identificación, medición y supervisión.

Dentro de los principios básicos definidos destacan los siguientes:

- Cumplir con las normas establecidas por la Administración y lineamientos del Directorio.
- Todas las operaciones de los negocios se efectúan dentro de los límites aprobados por la Administración y el Directorio.

Riesgo de mercado

Existe la posibilidad que la fluctuación de variables de mercado tales como tasas de interés, tipos de cambio, precios de productos, etc., produzcan pérdidas económicas debido a la desvalorización de flujos o activos o a la valorización de pasivos, debido a la nominación o indexación de éstos a dichas variables.

Las políticas en la Administración de estos riesgos son establecidas por la Asociación. Esta define estrategias específicas en función de los análisis periódicos de tendencias de las variables que inciden en los niveles de tipos de cambio e interés.

Riesgo de tipo de cambio

La Asociación mantiene operaciones asociadas al dólar estadounidense y Euro. Debido a esto la empresa ha reconocido diferencia de cambio, por la variación de estas partidas.

En general, la Asociación intenta mantener un adecuado equilibrio entre sus activos y pasivos en moneda extranjera. La Asociación ha optado por no adquirir seguros de cambio, situación que es evaluada en forma periódica.

Riesgo de liquidez

Este riesgo está asociado a la capacidad de la Asociación para amortizar o refinanciar a precios de mercado razonables los compromisos financieros adquiridos y a su capacidad para ejecutar sus planes de negocios con

fuentes de financiamiento estables. La Asociación financia sus actividades e inversiones con financiamiento propios del giro para mantener una estructura financiera que sea acorde con la liquidez de sus activos y cuyos perfiles de vencimientos son compatibles con la generación de flujo de caja.

Nota 30. Hechos Relevantes

a) Con fecha 23 de febrero de 2018 la Fiscalía Nacional Económica interpuso un requerimiento en contra de la ANFP ante el Tribunal de Defensa de la Libre Competencia por supuestas infracciones a la libre competencia. El requerimiento de la Fiscalía Nacional Económica solicita al Tribunal de Defensa de la Libre Competencia imponer una multa de 5.000 UTA. La ANFP contestó el requerimiento de la Fiscalía Nacional Económica el 4 de abril de 2018. Actualmente, dicho procedimiento judicial se encuentra en desarrollo.

b) Después de un proceso de licitación privada que se extendió por buena parte del año 2017, la ANFP, actuando a nombre propio, pero por cuenta y riesgo de los clubes de Primera División y Primera B, en ejercicio del mandato a nombre propio que figura en los Estatutos, suscribió con Gestión de Televisión Limitada ("GTV"), Turner International Latin America, Inc. ("TILA") y Servicios de Televisión Canal del Fútbol Limitada (el "CDF") un contrato en idioma inglés denominado Agreement for the Sale and Purchase of Shares and License of Broadcasting Rights (el "Contrato para la Venta y Licencia"), de fecha 27 de diciembre de 2017.

   En virtud del Contrato para la Venta y Licencia, y sujeto a la autorización previa de la Fiscalía Nacional Económica (la "FNE"), en actos sucesivos (i) la ANFP se obligó a comprar a GTV el 20% del CDF, (ii) TILA se obligó a comprar a la ANFP el 100% del CDF (la ANFP ya era dueña del 80% restante por cuenta de los clubes); y (iii) el CDF, que sería de propiedad de TILA, se obligó a suscribir con la ANFP un contrato de licencia transmisión de derechos televisivos por 15 años. Luego de once meses de análisis, el 14 de diciembre de 2018 la FNE aprobó la transacción, exigiéndole a TILA ciertas medidas de mitigación.

   En razón de lo anterior, con fecha 20 de diciembre de 2018 se celebraron los actos y contratos establecidos en el Contrato para la Venta y Licencia. En particular, (a) la ANFP compró a GTV el 20% del CDF, que a esa fecha se había transformado en una sociedad por acciones denominada Canal del Fútbol SpA; (b) una filial de TILA, Turner Sports Chile Holdings SpA (por la que TILA responde solidariamente), le compró a la ANFP el 100% del CDF; y (iii) la ANFP y el CDF suscribieron un contrato en idioma ingles denominado Broadcasting Rights License Agreement (el "Contrato de Licencia").

   En virtud del Contrato de Licencia, el CDF tiene por 15 años los derechos exclusivos de transmisión televisiva del Campeonato Nacional, la Copa Chile y la Super Copa.

   En todos los actos y contratos suscritos al cierre de la transacción, el 20 de diciembre de 2018, la ANFP actuó a nombre propio, pero por cuenta y riesgo de los clubes de Primera División y Primera B, en ejercicio del mandato a nombre propio que figura en los Estatutos.

Nota 31. Hechos Posteriores

Entre el 31 de Diciembre de 2018 y la fecha de emisión de estos estados financieros, no han ocurrido otros hechos de carácter financiero o de otra índole, que afecten en forma significativa la situación financiera y patrimonial de la sociedad.

Memoria 2018

Elaborada por la Gerencia de Comunicaciones de la ANFP

ANFP
FEDERACION DE FUTBOL
DE CHILE

ASOCIACIÓN NACIONAL DE FÚTBOL PROFESIONAL
Av. Quilín 5635, Peñalolén, Santiago
Teléfono: (56-2) 2810 18 00
www.anfp.cl

Twitter: @LaRoja
Facebook: Selección Chilena
Instagram: @LaRoja